中央日報

社址南京新街口北　電報掛號一一三五

登記證中字第一七一八號　登記證警字第一〇八八號

第二千七百五十六號

今日三大張

每份售洋三分五

定報價目（寄費在內）

期限	本國及日本	[illegible]	香港澳門	歐美 日寄	南洋 兩日併寄
一個月	一元	一元九角	二元二角	四元	三元二角
三個月	二元八角	五元五角	六元四角	十一元八角	九元五角
半年	五元四角	十元八角	十一元六角	廿三元四角	十八元九角
全年	十元	二十元八角	廿二元四角	四十六元	三十七元

附註：（一）特殊郵費（除日本外）……（二）如欲訂閱請先惠報費（三）郵票九五折計算

人才訓練出版了。

實售四角　代售處本京太平路花牌樓書店中山東路立達書局黃泥崗力行書社

求才具幹練新家庭美滿子弟部屬優良治事效率增進者不可不看　定價五角

張月笙 朱西崙 楊雲史 王學曾 代葉君庸方與吳君季玉釋嫌啟事

啓者本年夏秋間報載吳君家元字季玉各節同人等深知此乃傳聞之誤以致引起糾紛決非雙方本懷葉君深致歉意同人等對於雙方均有相當交誼雅不願其各走極端因而出爲調解並勸吳君狀請撤消訟案亦經吳君允諾後彼此釋嫌不作無謂之爭恐各界不明眞相特此聲明尚希亮察

天津商報啓事

本年夏秋間本報所載吳君家元字季玉各節實緣彼時傳聞失實編輯疏於檢點致起糾紛抱歉良深茲幸友好諸君出爲調解用特更正諸希公鑒

湖南雲鶴山房舊藏名人書畫展覽

地址白下路中南銀行側大成旅社

元春甥鑒

自汝來京雖有信寄家中但無地址無法找汝汝母朝夕思想念汝甚切見報火速回家以慰汝母之望或寫信回家註明地點乃要　許景興白

國立武漢大學季刊出版

◁文哲季刊▷（第五卷第一號）

論著

- 般盧書契解詁（五續）……吳其昌
- 九章通箋……劉永濟
- 楚辭斠補……聞一多
- 國風出於民間論質疑……朱東潤
- 墨子小取弟四章校釋……譚戒甫
- 日俄戰爭……郭斌佳

書評

- 遠東問題……郭斌佳
- 太平天國雜記（第一輯）……陳恭祿
- 評唐刻詞話叢編……厲嘯桐

◁理科季刊▷（第五卷第三期）

- 生物與無生物……湯佩松
- 新物質論淺說……郎保良
- 人功蛻變原子與人功放射原素……葛正權
- 代數數域論……華羅庚
- 答復絕射微分學的一個難關之疑問……湯璪眞
- 數學家姓名錄……曾昭安

定價　每期大洋五角（國外另加郵費五角）

總分發行所銷處　武漢大學出版部　國內各大書局

請發恭賀聖誕新年電報

（國外收原價三分之二　國內每電四角）

十二月十四日起本京各電報收發處暨郵局均可拍發

南京金城銀行儲蓄部

△行址白下路二三六號電話經理室二二八五營業室二二七一七

△城北辦事處四牌樓六五號電話三一九七五

特種活期儲蓄存款

此項存款最爲合算既獲定期之利息復得活期之便利隨存隨付毫無拘束其利率如下

- 存滿三個月　四厘　九個月　六厘　一年半　八厘
- 存滿六個月　五厘　一年　七厘　二年　九厘

詳章備索

中國國貨銀行儲蓄部

創業養老教育婚嫁種種問題惟儲蓄可以解決之

印有詳章承索卽奉

南京行址　新街口大街　水西門行口　黃埔路勵志社內

悼啓

敬啓者荊室胡夫人芝華靈櫬於本月二十八日運揚權厝擇期安葬先二日（卽二十六日）家奠忝在契末謹此通告

不杖期生趙棣華率子耀中 耀東 耀南 降啓

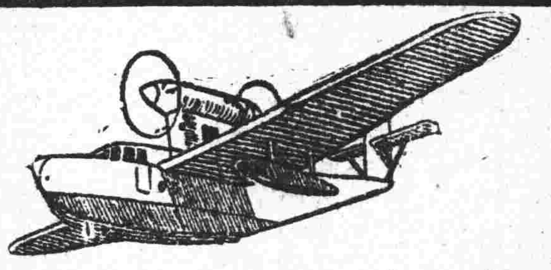

中國航空公司　歐亞航空公司

- 滬漢段　星期二三五六日由滬開　星期一二三四六日由漢開
- 漢渝段　星期二三五日由漢開　星期一三四六由渝開
- 渝蓉段　每日往返一次
- 滬蓉快班　星期一四由滬開　星期二五由蓉開
- 渝昆綫　星期二渝筑往返一次　星期四由渝開伍由滇開
- 滬平綫　星期二五日由滬開　星期一三六由平開
- 滬粵綫　星期二五由滬開　星期四日由粵開
- 滬蘭綫　星期二五由滬開　星期三六由蘭開
- 蘭包綫　星期三六由蘭開　星期二五由包開
- 陝蓉綫　星期三六由陝開　星期二五由蓉開

南京辦事處　地址中山路新街口　電話二一一四六

請用首創國貨

雙錢牌

各種車胎及套鞋球鞋

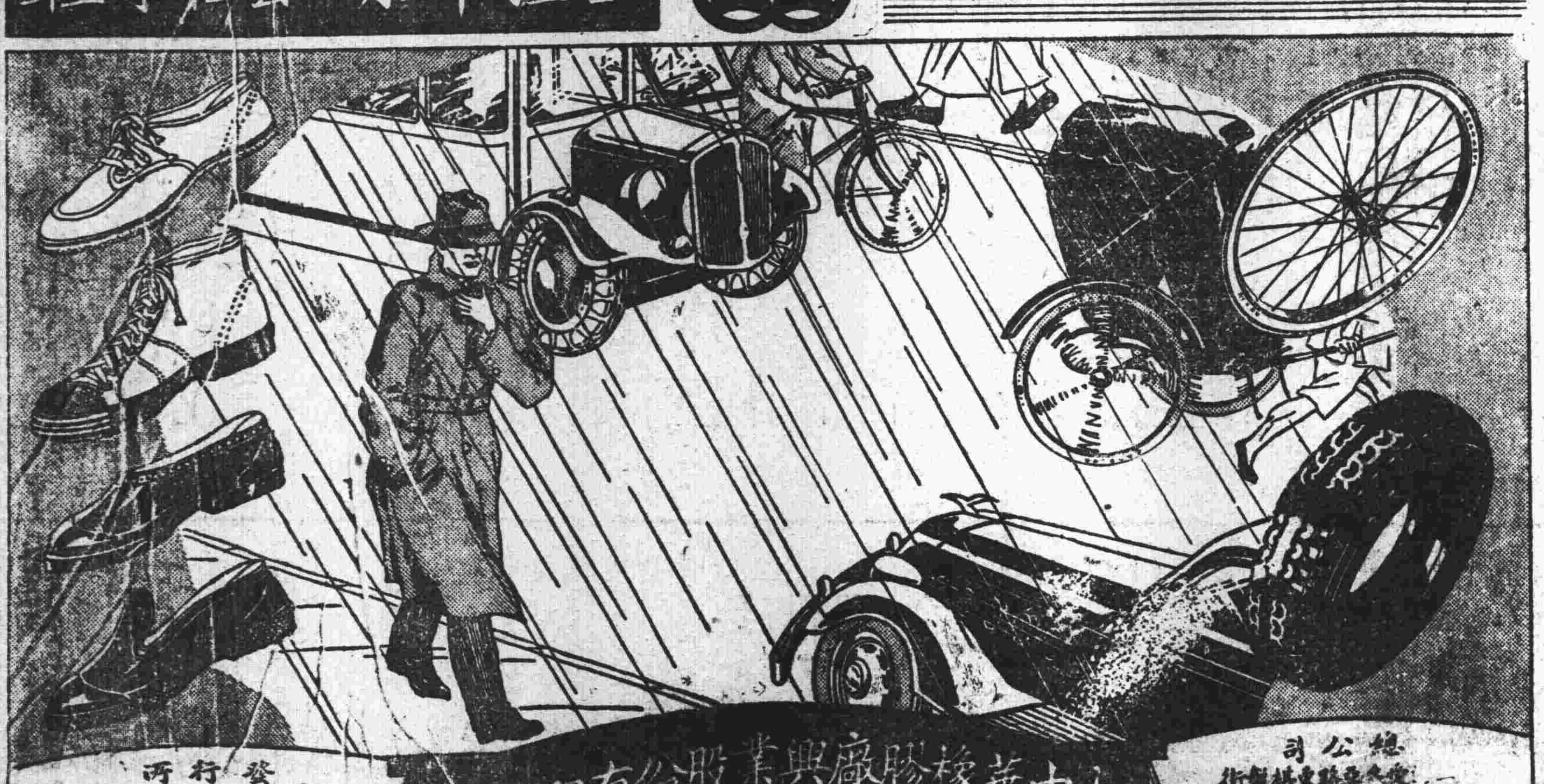

大中華橡膠廠興業股份有限公司

總公司　上海（……）

發行所　（……）

各埠車胎行國貨公司百貨商號均有出售

南京市民銀行啓事

本行前因坊口街行址不敷應用呈准市政府租定中華路二百〇五號爲本行新行址現已裝修完竣定於十二月二十三日遷入照常營業此啓

南京中國國貨銀行收兌雜色銀料公告

本行呈奉財政部核准承辦華北及長江一帶收兌雜色銀料事宜凡持有雜色銀料（銀飾銀塊）或銀元須兌換國幣者請逕與本行接洽可也特此公告

雲南旅京同鄉會啓事

本月廿五日爲雲南起義擁護共和廿週年紀念是日本會特假勵志社開慶祝大會時間下午二時舉行慶祝五時會餐並承公餘聯歡社參加游藝屆時務望各界同鄉踴躍參加慶祝是爲至盼通知容有未週特此通告（入場劵請駕臨新街口興業里十九號本會辦事處領取）

陸軍第五十六師建築駐閩歷次剿匪討逆陣亡將士紀念塔籌備會啓事

本師奉准在福建建甌中山公園建立歷次剿匪討逆陣亡將士紀念塔原訂於十二月一日舉行落成典禮茲因霪雨連綿工事未竣展期至二月十日舉行仍祈當代名流碩彥龍錫宏文藉彰忠藎謹啓

陸軍第三十六師司令部啓事

案查本師頻年征討所有傷亡將士撫卹業經次第請卹者固居多數而未據具報者尚屬不少茲因此項卹案延期已久急待辦理結束凡服務本師參加剿匪討逆之傷亡將士未曾呈請給卹者均限於民國二十五年二月底以前遵照二十四年四月十六日府令施行之陸軍平戰時撫卹暫行條例之規定報部備案逾期概不承辦特此聲明

甘麗初 王鎭芬 結婚啓事

我倆經蘇玉衡先生介紹幷得雙方家長同意定于十二月二十四日在貴陽結婚値茲國難期間一切從簡諸親友好謹此奉聞

南京市特種建設公債基金保管委員會通告

南京市特種建設公債第十三次還本業經南京市財政局呈准市政府定於本月廿五日抽籤所有此次還本付息基金自二十四年七月一日起至十二月三十一日止共需國幣拾九萬八千元已由財政局陸續如數撥足到會分存本會指定之本京中央中國交通江蘇中南市民六銀行凡持有此次中籤債票及本期到期息票者自本年十二月卅一日起於三年內得隨時向上列各銀行兌取本息特此通告

鄒魯啓事

魯此次來京藉獲與各方舊友暢叙闊衷莫名歡慰兼荷情殷款洽或枉駕過存或招待周至諸承摯愛以事冗未克酬答尤深歉仄茲以校務待理匆匆言旋不及遍辭特肅鳴謝

新時代的活歷史　國聞週報

舉行特價訂閱一月

本報創刊，迄十三年，應時代之需要，作文化之前驅，屢經世變，未嘗脫期，十三卷起，將就已往經驗，益求改進，以副讀者之望，今爲答謝舊訂戶優待新訂戶計，舉行特價一月，辦法如下：

特價辦法

初次訂本報，或曾訂本報而中止者，均以新訂戶論，此項訂戶，在特價期間訂閱，無論長期短期，報費一概八五扣。

大公報訂戶，憑大公報訂單訂閱本報者，無論新訂續訂，長期短期，報費一律八扣。

本報直接訂戶，持原訂單續訂者，在特價期一律可享八扣之優待權利。

特價期自民國二十四年十二月十日至二十五年一月十日止。

◁訂閱價目表▷

期限	原定價	八五折	八折
一月四冊	九角五分	八角一分	七角六分
一季十三冊	三元六角	三元〇六分	二元八角八分
半年二十五冊	五元八角	四元九角三分	四元六角四分
全年五十冊	十元五角	八元九角五分	八元四角

【郵費在內每冊一分無折扣】

各地代訂處

北平宣內絨線胡同大公報分館　上海九江路三百二十三號大公報分館　漢口金城里六號大公報分館　開封中山北街一一三號大公報分館　廣州第四甫三元坊大公報分館　太原樓兒底大公報分館　西安中山大街大公報分館　鄭州苑陵街大公報分館　南京大公報辦事處（太平路延齡巷一號）　濟南內西壇口長街報社　武昌長街萃文書社……　青島……

此外各地大公報分館分銷處及本報分銷處廣告可代訂代購

總發行所天津法租界三十號路

國聞週報社

章華毛絨紡織公司

國產呢絨

今日起舉行冬季大廉價

本公司新出品廿五年份男女衣料製造精美溫和耐穿裁製中西服裝異常合宜堪與外貨相頡抗此次全部削價爲從來所未有

特闢犧牲部

- 現成西裝　照原定價對折出售
- 經濟呢　每尺特價三角六分
- 全毛圍巾　每條特價大洋五角

售完爲止

南京門市　地址太平路一四二號　電話二三八五七

本報廣告課特別啓事

本報銷數日增廣告版須提前排印始不致延誤出版時間以後凡論前廣告可隨到隨排外其餘各版廣告統於每日下午六時截止收稿六時以後送來之廣告須第三日始能見報特此聲明卽希公鑒爲幸

繼續努力，以求貫澈！最近主張開國民會議，及廢除不平等條約，尤須於最短期間，促其實現！是所至囑！

平市社會局特令 市立各校提前放假

秦德純招待報界說明處理學生運動態度

南昌學生在不罷課原則下同情平市學生

▲中央社北平二十一日電　平市各大中學生連日狀況尙平靜、社會局以各校學生多未能熱心學業、特令各市立中等以上學校、提前放假、市立各校二十一日已遵令實行、但私校聯合會定二十一日下午九時召開臨時緊急會議、討論是否遵行問題。

▲中央社天津二十一日電　津十院校廿一日仍未上課、各校當局二十日晚復開會、商討勸導復課辦法、因長此延宕、荒廢學業、有失國家育才之旨、記者二十一日下午分訪各校、探悉雖在罷課期間、秩序極佳、且分組悉心研討特殊學術及時事問題、異常緊張云。

▲中央社北平二十一日電　二十一日下午四時、秦德純在市府以茶點招待新聞界、到四十餘人、除報告處理平市兩次學生運動經過情形外、並切實聲明平當局決以誠懇忍耐之態度、與和平方法、勸導學生勿荒廢學業、並邀集各大學校長面商、請其負責制止、冀得早復常態、希望新聞界對學生運動持公平態度、不作偏袒之紀載、隨時發表指導之意見、至于含有反動嫌疑與有妨大局之文字、以及不符事實之紀載、則予删去、在席間各記者並貢獻如何使利刊發新聞之意見、至下午五時許始散。

▲中央社南昌二十一日電　南昌學術研究會學生自治會、二十一日午後六時開會議決、在不罷課不示威不違背法律的原則下、積極愛國運動、爲平學生後盾。

蔣院長覆南開大學學生會 已電平妥愼處理學生運動

▲中央社天津二十一日電　南開大學學生會日前電請行政院嚴厲處置殘殺平市愛國青年之軍警當局、頃奉蔣院長復電稱、已電平市府和平妥愼辦理、並經去電查明、並無屠殺等事云。

▲中央社青島二十一日電　沈鴻烈二十一日召集青市各中小學校學生訓話、勉以安心向學、培養能力、切勿輕舉妄動、遺誤將來。

武漢三鎭學生昨遊行請願 由何成濬程其保圓滿答覆

▲中央社漢口二十一日電　武昌學生二十日夜仍集合漢陽門、要求省府撥輪渡漢遊行、未果、露宿者數千人、該地住戶商民深表同情、曾備茶水慰勞、二十一日晨一部學生向省府繼續請願、其餘分往平湖門粵漢碼頭候輪、亦無結果、省教育學院學生百餘人、乃乘民划來漢、與漢陽到漢學生一同遊行、至漢口學生二十一日午亦集合三千人到綏署請願、援助武昌學生、經何成濬抱病接見、婉言勸諭、學生認爲滿意始散、至武昌學生經省府派程其保等圓滿答復、始行返校。

▲中央社漢口廿一日電　日駐漢總領事三浦、廿一日午後四時赴市府警備司令部訪吳國楨、沈靜、對武漢學生遊行有所表示

▲中央社開封廿一日電　豫中等以上學校、今在體育場集合、舉行遊行、到會有四千餘人、並請河南大學教授稽文甫講演、十時出發遊行。

▲長沙二十一日來電　湘學生爲響應北平學生愛國運動起見、昨舉行示威遊行、計到三十餘校學生、沿途秩序井然、旋推代表赴黨政等機關請願、當局答覆圓滿、始各整隊散去。

▲中央社上海二十一日電　國立音樂專門學校學生代表百餘人、二十一日晨赴市府爲華北事件請願、由市府科長李大超接見答覆、認爲滿意、即散。

浙江中等教育研究會 勸學生避免無謂犧牲

▲中央社杭州二十一日電　浙省中等教育研究會、二十一日下午開常務理事會議決、(一)愛國運動應以充實力量、從事實際準備工作爲中心、力求避免一切無謂犧牲、將此意旨通告全體會員、分別勸導各校同學、(二)電慰北平同學、並匯款百元、補助受傷同學醫藥費用、(三)電請北平當局對學生愛國運動、應善意扶助、勿加摧殘。

粵中山大學等教職員 通電反對冀東僞組織

▲中央社廣州廿一日路透電　中山勷勤國民等大學教職員、通電反對「冀東自治政府」、並稱自治運動之發起者、與附和者、乃大禍之源、如不加以討伐、則華北將爲「滿洲」第二云。

▲中央社成都二十一日電　成都中學全體學生、二十一日電告全國、一致反對僞自治組織、並電呈國府、容納學生愛國運動、懲辦平市加害學生之軍警。

漢市各業四十五工團 電中央討伐冀東叛逆

▲中央社漢口二十一日電　漢各業工會請討殷逆、電云、中央執行委員會、國民政府鈞鑒、慨自東北淪陷、我舉國上下、宵旰經營、臥薪嘗膽、忍辱含羞、力圖振拔之時、乃有殷逆汝耕、竟甘自絕人類、利用機會、穪亂冀東、沐禽獸之衣冠、起傀儡之場合、擅僭名號、破壞國家領土完整、惡耗傳來、悲憤塡胸、伏望我中央速張撻伐、立擒叛逆、以伸國威、而懲奸邪、我漢市四十五工團、三十萬工衆、誓盡血誠擁護、臨電涕泣、不知所云、漢口市各業工會同叩印。

許世英辭職 蔣批覆應毋庸議

聞許因賑務困難或將再辭

賑務委員會委員長許世英懇請辭職、經行政院將許氏辭呈轉呈蔣院長核閱、蔣院長昨(二十一)日已批復許氏懇切慰留、令文曰、「呈悉、該委員長任職以來、持躬廉愼、計劃周詳、履勘災區、尤彰勞助、正賴藎籌、共資匡濟、所請辭職之處、應毋庸議、此令」、聞許氏因賑務困難滋多、或將繼續呈辭云。

顧維鈞 晉謁林主席

駐法公使顧維鈞、來京訪外交部長張羣、致賀就任新職、並於昨(廿一)日晨晉謁林主席、敬致問候之意、聞顧氏定日內離京返滬。

鄒魯在滬 參觀工廠 定廿四日返港

▲中央社上海廿一日電　鄒魯二十一日晨應榮宗敬、王雲五之邀、先後參觀申新一廠、及商務書館各廠、午應商務書館宴、晚應薛篤弼、唐海安宴、廿二日午應榮宗敬歡宴、廿四日返港。

政院開審查會

行政院昨(二十一)晨召開審查會議、審查保護豫省棉業辦法、到實業財政各部代表、結果修正通過、提下次例會。

西公旂 新扎薩克就職

▲中央社歸化二十一日電　西公旂新任代理扎薩克、二十一日呈省報告就職。

程潛 卅日就職

中央委員程潛經國府明令特任爲參謀總長後、原擬於星期一(二十三日)上午在國府舉行宣誓就職典禮、茲據國府息、該項典禮現已由國府典禮局簽奉林主席批准、於三十日上午十時在國府舉行、并將由該局通知各院部會長官、屆時到府觀禮。

美商部發表報告 對華貿易銳減

今年九個月內共三千餘萬 上年同期中曾達六千餘萬

▲中央社華盛頓廿日路透電　商部今日發表報告、據謂一九三五年最初九個月、日本運出白銀總數共值日金一萬四千四百萬元、今年九月份日本輸出白銀值日金二千一百萬元、就所知日本存銀及日本登記的白銀輸入比較之、不應若是之多、同時商部接有由中國所運白銀赴日而被拘捕之報告、商部又發表一九三五年最初九個月美國對華貿易之報告、計美國輸出共值美金三千一百六十六萬七千元、查上年同期爲六千零五十四萬元、商部對於中美貿易銳減事、未加批評、謂中國當局以爲中國之購買力已因美財部實施購銀程序後銀價上漲而削減云。

許崇智 因事留滬 日內來京就職

▲中央社上海二十一日電　許崇智因有私事、故擬再留滬四五日、即赴京就職。

居院長 電謝各方致賀

司法院居院長就職後、張學良、閻錫山、吳鐵城、賀耀組、于學忠等、及各省府、各高等法院等機關團體、均專電致賀、茲聞居氏於昨日特復電致謝、原電如下、(銜略)奉電敬悉、忝長法曹、愧難建樹、此次辭不獲已、復肩重任、辱承飾注、愧感俱增、謹此申謝云云。

有吉等抵滬 上村乘輪返國

▲中央社上海二十一日電　有吉偕堀內有野橫川及日外務省東亞局第一課長上村、二十一日晨同車到滬、上村即換乘上海丸返國。

實部任命郭秉文 爲國際貿易局長

周詒春約下週到部視事

實業部國際貿易局長何炳賢、商標局長何炳賢、及天津商品檢驗局長湯澄波、先後呈請辭職、業經該部核准、並於昨(二十一)日正式發表任命郭秉文充國際貿易局長、該部現任參事陳匪石暫兼商標局局長、常小川充天津商品檢驗局局長。

實業部新任常務次長周詒春、前(二十)到京後、因沿途舟車勞頓、小感不適、故昨(二十一)日未能到部辦公、據該部息、周氏大約尙須休息數日、約下週可到部視事。

開赴灤縣 駐平日軍二百餘

▲中央社北平廿一日電　駐平單牌樓三條胡同大和俱樂部之日軍二百餘名、廿一日上午十時半專車赴灤縣、聞該日軍係日前由塘沽開平者。

楊永泰抵滬 日內赴鄂履新

▲中央社上海二十一日電　楊永泰同車抵滬、即返私邸、市府秘長兪鴻鈞往訪晤談、楊定日內赴鄂履新。

高橋 定期返日

昨偕今井謁秦德純 明日招待各界領袖

▲中央社北平廿一日電　日使館武官高橋、奉調

畢德門詆日演說

美反戰協會請政府否認

▲中央社上海二十一日電　華盛頓二十日美聯社電、參院外交委員會長畢德門昨日痛詆日本政府、雖未予批評、謂美國之反戰協會、則已要求政府否認該演說、否則不免引起全國和平團體之反對、羅總統則稱尚未閱讀該演說、但美國非戰協會幹事李弼表示該會之意見稱、參議員畢德門之跋扈演說、足以危害美國之安寧、畢氏現欲對日作戰、此項演說如不予否認、則各方所傳政府於明年選舉獲勝後、或將出於對外作戰之一途、藉以移轉人民對於國內經濟恐慌視線、此說益形顯明矣、民主黨如欲於明年選舉獲勝後效法一九一六之故智、使吾人捲入亞洲戰爭之漩渦、應於此時昭告全國云、李弼氏不信日本侵略美國之疑懼、並譏笑畢氏所稱日本計劃征服世界之說、並認日本在倫敦會議之態度、實屬真誠、日本要求在亞洲自由行動、但無攻擊美國之意、美國係日本之最大主顧、恐無美國之貿易與原料、則日本孤立無援、李弼氏復警告稱、畢氏之演說如不予否認、則該會將在政治上反對政府、蓋畢氏爲參院外交委員會主席、亦即參院中政府外交政策之發言人也。

洛滇公路 定月底通車

▲中央社洛陽二十一日電　洛滇公路決月底通車、豫西築路處籌備結束、

滬市十團體 歡餞程天放

吳醒亞致歡送詞

▲中央社上海二十一日電　滬市黨部、地方協會、銀行業公會、市商會、市農會、市總工會、市教育會、市參議會、記者公會、同濟大學等十團體、二十一日晚六時許假青年會歡餞程天放、到吳醒亞、潘公展、蔡勁軍、王曉籟、翁之龍、杜月笙、俞佐廷等五十餘人、席間由吳醒亞主席致歡送詞、程致答詞、王曉籟翁之龍亦作簡單演詞。

徐州降雪

▲中央社徐州二十一日電　徐埠二十日晚陰雲密佈、氣候奇寒、二十一日晨二時降雪、五時止、積雪寸厚、九時天晴。

外交部聘請 唐有壬爲顧問

前外交部常務次長唐有壬、近調任交通部次長、所遺外部常次、已由陳介繼任、新任外交部長張羣、以唐氏辦理外交有年、對國際情形極爲熟諳、特聘請唐氏爲外交部顧問、以資不時襄助。

各監察使 先後返任

皖贛區監察使苗培成昨晨偕安徽省黨務設計委員數人、及使署秘書胡一貫等一行、乘津浦車先赴蚌埠、轉往皖北一帶視察黨務吏治、閩浙區監察使陳肇英亦因在京公畢、於前晚乘京滬車赴滬、轉往浙江、繼續視察、河北區監察使周利生前來京報告華北政情、亦已竣事、即將北返。

川馬邊滇鎭雄 發生地震

▲中央社成都廿一日電　成渝十八日十九日地震後、二十日第五區專員陳炳光電省、謂馬邊各鄉十八日午二時至七時、突遭大地震、聲如雷鳴、山崩地裂、死傷極多、房屋樹木倒坍無算、刻正調查損失情形。

▲中央社昆明二十一日電　鎭雄縣十八日下午二時忽發生地震、連震十餘次、最末一次在夜十二時、首次末次震動較烈、餘均輕微、十九日震二次、人心驚惶、幸未成災。

渝國民勞動服務 定期開工

▲中央社重慶二十一日電　渝國民勞動服務定二十五日舉行開工典禮、已請顧祝同爲總主席、張必果、劉正華、范崇實等爲主席團、代役金征收辦法二十一日已修正通過。

滇省改發新幣 二元折合法幣一元

財部以滇省現已改用新滇幣、其價格確較舊滇幣爲高、已商由中央銀行從新核定折價標準、計新滇幣二元、折合法幣一元、并已通飭雲南各中央稅收機關征收關鹽各稅時、應以此項新標準折算。

須磨若杉 昨分謁張羣陳介

西班牙公使昨亦謁張致賀

駐華日本大使館秘書兼南京總領事須磨、於昨(二十一)日上午十時許到外交部謁見部長張羣、有所商談、又日本大使館參事官若杉、亦於昨(二十一)日下午四時到外部訪晤外次陳介。(又訊)駐華西班牙公使嘎利德、於前(二十)日晚由滬乘夜車來京、昨(二十一日)晨七時抵達下關車站、下車後即赴首都飯店休息、旋於十一時半到外交部訪晤外長張羣、賀其就任新職、由該部交際科長林桐實陪赴部長會客室、與張部長介紹、公使即向張部長致賀、張氏亦致詞答謝、由該部秘書段茂瀾翻譯相談約半小時即辭出、返回旅所、嘎使於昨(二十一)晚乘夜車返滬、又駐華丹麥公使歐斯浩亦定於日內來京訪張外長致賀。

冀察政委會成立後 華北稅收無變更

冀察綏署編制決定月內可成立

津市施政問題商妥蕭今日返津

冀東兩稅未被殷逆扣留

▲中央社北平二十一日電　宋哲元二十一日上午八時到冀察政務委員會與常委王揖唐劉哲等、商會內事務、三代理處長除政務處長潘毓桂尙未到會外、秘書財務兩處長、均往辦公、聞各處職員多數由前軍分會等機關調用、據財務處長過之瀚談、冀察政務委員會係奉中央命令組織、關於華北關鹽兩稅、當然仍照舊日系統辦理、並無變更、中央前對華北財政每月補助協款百餘萬元、今後仍請如數照撥、至於其他稅收機關、亦無若何變動、余定日內返察、處理財廳事宜、察省收入向靠糧稅、近因收穫欠豐、故財政頗感困難、

▲中央社北平二十一日電　冀察綏署編制表已頒發到平、內容除設辦公廳外、另設經理、副官、軍法、軍醫、軍械、參謀六處、辦公廳設參謀長一人、下設秘書若干人、但國府尙有附文、令顧地方情形、可酌予修改、現關係方面對此及人選問題、正在研究中、預料月底以前可望成立、宋就綏署主任後、即赴保就主席職。

▲中央社北平二十一日電　蕭振瀛在平連日與宋哲元商津市施政問題、聞大致均已商妥、定二十二日返津、處理公務。

殷逆叛變後、除聲稱截留冀東各稅局稅收外、上星期又宣布扣留秦皇島及長蘆關鹽兩稅、嗣經財部令飭所屬拒絕、並令改由津海關報稅後、據財部重要人員昨語記者、截至現在爲止、關鹽兩稅、始終未被扣留。

司法院 組織法規研究會

組織規程業已公布

司法院爲研究現行司法法規起見、經決議組織法規研究會、並指定焦易堂、茅祖權、謝冠生、謝健、鄭烈、洪蘭友、周用吾七人、起草組織規程、該項規程、起草報告案、業於司法院第十一次常會時、由焦易堂等報告、當經議決修正通過、依該規程、將設委員若干人、由司法院長就所屬各機關職員中選派、以一人爲常務委員、處理會務、並得聘專門家爲顧問、已於日昨公布、茲採錄原規程於後。

第一條、司法院爲研究現行司法法規、設法規研究委員會、第二條、本會設委員若干人、由司法院院長就所屬各機關職員中選派、以一人爲常務委員、處理會務、常務委員有事故時、由委員中互推一人代理之、第三條、本會研究之問題、依左列規定提出之、一、由司法院及其所屬各部院會交議者、二、由各級法院建議、經司法院院長認爲應付研究者、三、由本會委員提出者、第四條、本會每月至少開會一次、開會時、以常務委員爲主席、第五條、本會爲便利研究起見、得依問題之性質及類別、分期或分組研究之、第六條、本會所研究之問題、有須特別調查者、呈請司法院行之、第七條、本會對於各項法規、研究之結果、應具報告或建議書、呈送司法院、第八條、本會請司法院調派職員、兼辦本會事務、第九條、本會得聘請專門學者爲顧問、第十條、本規程自公布之日施行。

湘省府擬向三行 借款百萬

發給年底政費

▲中央社長沙二十日電　省府議決向中央中國交通三銀行借款百萬、發陽曆年底政費。

陝棉豐收

隴海路撥車 向鄭滬運銷

▲中央社西安二十一日電　陝棉本年豐收、西安咸陽各車站堆積棉包如山、隴海路已增撥車皮、向鄭滬運輸、現棉產改良所並向滬銀界貸借大批資金、辦理運銷貸款。

鄧文儀 赴俄返任

▲中央社上海廿一日電　駐蘇聯大使館武官鄧文儀、廿日由京抵滬、廿一日午乘俄輪北方號赴海參崴、轉莫斯科返任。

沭陽楊口等處 決口尙未修堵

▲中央社淸江浦廿一日電　蘇北黃水仍在奔馳、六塘及中運水勢未殺、沭陽楊口、宿遷蘇村等處決口、因無款尙未進行修堵、蘇北百萬災黎、因隆冬已至、生活益窘。

粵財廳呈請撥款 辦理商業放款

▲中央社香港二十一日電　省訊、財政廳呈請省政府、由省立銀行撥五百萬元、辦理商業放款、俟提交省務會議通過後、即可實行。

蔣委長派員 檢閱鄂保安隊

▲中央社漢口廿一日電　蔣委員長爲考核鄂省保安隊成績、已派余道一爲組長、率領檢閱委員周禮、張猛、黃昌炯等來鄂實地校閱、余等于二十一日抵漢。

九江 感化院結束

▲中央社九江廿一日電　感化院結束、院長率感化工程大隊三千人、一月一日赴漢修築張公堤。

陳儀由浙抵滬 定廿四日返閩

▲中央社上海二十一日電　陳儀赴紹興原籍料理私務、二十一日返滬、定日內返閩。

▲中央社上海二十一日電　陳儀定二十四日乘滬粵南下機返閩。

日十一艦隊司令 比野乘艦抵蕪

及川由青赴津

▲中央社蕪湖廿一日電　日十一艦隊司令比野少將、廿一日由滬乘安宅旗艦抵蕪、旋登岸拜訪高級長官、並遊覽名勝、定廿二日開上游巡視停泊各日艦。

▲中央社青島二十一日電　日及川中將廿一日乘出雲艦赴津。

滬杭快車誤點

▲中央社上海二十一日電　二十一日由杭開滬之早快車及特快車抵滬、均各誤點四五小時。

內部飭警務機關 一律增備瓦斯鎗

以便員警行使緝捕職務

內政部鑒于警案發生時警察執行緝捕職務、對人犯及嫌疑人犯、在案情未經判斷以前須顧及保全犯人生命、致担任緝捕員警、往往目覩犯人逃脫、或繼續犯罪行爲、雖武器在手、卽欲實行禁止、亦感棘手、爲補救起見、特倣照各國採用科學警用武器設備、添置瓦斯鎗一項、俾便員警行使職務、該部頃已通咨各省市政府、轉飭所屬警務機關、一律增設是項用器、幷授以科學智識、以資應用、藉得增厚維護地方安寧力量。

古宋保安隊跟踪追剿
余匪澤洪自戕
僞司令劉幹臣亦在激戰中斃命
川匪猛攻大川經我軍奮勇擊退

▲中央社成都廿一日電　古宋十八日電稱、余匪澤洪十五日夜潛伏縣屬第五鎮、經保安隊進剿、斃匪過半、余匪負傷逃至江安古宋間之碗廠、見團隊緊尾追剿、知無生望、卒以槍自戕、屍十七日運江安縣城示衆、又敍永廿日電、穆部吳營十七日在古宋東壩與殘匪激戰、匪乘暮竄去、遺屍十餘具、其中一具、經俘匪認係僞司令劉幹臣屍、當經梟首示衆、穆部幷在任家坡獲余匪特務員段秋華一名。

▲中央社重慶廿一日電　邛峽二十一日電、匪於二十日猛攻大川前方陣地、經我軍奮勇痛擊、戰二小時之久、將匪擊退、匪傷數十人、又剿匪總部宣傳室訂製小册標語多種、遍告匪軍投誠、向前方散發、收效甚大、每日均有匪攜械投誠。

蕭賀主力被擊潰
何鍵赴寶慶督剿

▲中央社長沙二十一日電　據報、蕭賀股匪主力竄集漵浦東南龍潭司後、經我李覺縱隊跟踪痛擊、將匪擊潰、計斃匪二千餘、奪槍千餘、及其他軍用品甚多、刻正乘勝追擊中。

▲中央社長沙二十一日電　何鍵二十一日赴寶慶督剿竄匪、並將一路總部移寶、以便指揮、蕭賀股匪出竄、其桑庸匪巢殘匪、由孫連仲部負責肅清、孫已進駐桑植督飭所部搜剿、同時大舉清鄉、以靖地方。

▲中央社重慶二十一日電　蕭賀殘匪一部、日前竄抵黔邊、花橋一帶、經我蔣師截擊、匪勢不支、已離漵浦新化南竄、現黔邊防務鞏固、可保無虞。

綏省府昨日召開第五次防共會議

▲中央社歸化二十一日電　省府二十一日召開五次防共會議、傅作義報告陝北共匪被官兵痛剿、近有向西南潰竄模樣、綏境雖因氣候嚴寒、採辦軍實困難、匪無竄來趨勢、然防共不可稍忽、並決議由各級軍政長官向人民普遍宣傳組織防共自衞團意義。

某國浪人在蕭縣橫行尋釁
強用僞票購物並投石擊人
經縣府派員曉諭始允出境

▲中央社徐州廿一日電　昨有某國浪人二名、到徐西蕭縣縣城、持僞票購物、强商民使用、因拒絕、卽投石擊人、橫行尋釁、警察勸阻無效、經縣府派員婉言勸告、始止、該浪人並無護照。

（蕭縣通訊）記者昨（十九）午路過南門大街、見市民三五成羣、紛紛議論、形色驚惶、乃爲好奇心所驅使、從人叢探視、發現某商店門口、有身材中樣面色黝黑之外籍人二名、頭戴黑色毛帽、身着醬色舊西裝、類似工廠工人、正向市民大聲漫駡、據一市民稱、該兩人係本日由徐來蕭、手執僞票、强迫商民使用、商人拒絕、卽信口咒駡、且隨拾沙石亂投行人、意在挑釁、警察制止無效、談至此、該縣縣府以事關治安、派警前來保護、並經縣府某員詳加詰問、該浪人口操北方土音、據稱、籍屬意國、旅行過蕭、但詢有無執照及意國情形、則言語支吾、顯係某國浪人、假冒意籍、嗣經切實曉諭、該浪人自知技不得售、允卽出境、縣府以浪人旣允他去、除電知沿途各地方注意監視外、亦未便深究。

英艦兩艘泊蕪

▲中央社蕪湖廿一日電　英艦「蜜蜂」「螳螂」兩號二十一日自鎮抵蕪、泊海關江面、擬度歲後他往。

桂農業參觀團由日返國抵滬

▲中央社上海二十一日電　桂省府赴日農業參觀團一行十二人、由團長廖斗光率領、於十月二十三日抵日、參觀歷時月餘、茲該團團長暨團員五人、二十一日乘長崎丸返國抵滬、將繼續赴蘇浙贛等省考察農業、然後返桂、至其餘七人、由副團長率領、由日逕赴台灣考察、將來卽由台赴港返桂。

滬五洲藥房
製藥廠及貨棧被焚
延燒四小時損失百餘萬元

▲中央社上海二十一日電　五洲大藥房瑄記路第一製藥廠及貨棧、二十一日晨一時起火、延燒至四時之久、全部被焚、起火原因未悉、損失達一百二十萬元之鉅、僅保火險三十八萬餘元、該廠初名固本肥皂廠、係德人所創辦、後由五洲藥房接辦、擴充營業、現有職工千餘人。

鄒秉文抵粵

▲中央社香港二十一日電　省訊、鄒秉文二十日抵省、訪當局、商借款救濟農村。

余晉龢抵廈
定明日就市長

▲本報二十一日上海電　廈電、余晉龢乘加拿大輪抵廈、定二十三日就職。

英使館派員調查開灤礦務

▲中央社北平二十一日電　外交界息、英大使館日前派員赴唐山、調查開灤煤礦與東聯事宜。

黃輝視察閩省電氣事業

▲中央社福州二十一日電　建設委員會派黃輝在省視察電氣事業已畢、建廳派員陪赴閩南各縣、並順途赴永安連城、視察第二電話工程隊工作。

商號登記證可免貼印花

財部以各地商會發給註册商號登記憑證、核其性質、幷不在印花稅法稅率表所載各項證照之列、自可毋庸貼用印花、已通飭知照。

皖地方銀行定期開幕

▲中央社安慶二十一日電　皖地方銀行定明年一月四日開幕、卽日營業。

江浙絲業公債抽籤還本
共計十八萬元　由六銀行付款

▲中央社上海二十一日電　二十一年江浙絲業短期公債二十一日晨假銀行公會、舉行十三次還本抽籤、抽出二十七號、三十八號、四九號、五三號、八七號、零零號、六支、還本十八萬元、三十一日起由中央中國交通國貨江蘇浙江地方等六銀行付款。

楊綿仲抵蕪
主持籌備地方銀行

▲中央社蕪湖二十一日電　皖財政廳長楊綿仲二十一日晨由省抵蕪、主持地方銀行籌備事宜、並籌款發放年關各費。

金市證券行情（本社廿一日上海專電）

▲標金（金業交易所）單位元

一月標金上午開盤	二五八·三
又最高價	二七七·〇
又最低價	二五六·〇
又上午收盤	二七五·八
一月標金下午開盤	
又最高價	
又最低價	
又下午收盤	

▲證券（華商證券交易所）

前市

券別	期別	首盤開	次盤收
關稅	十二月	三八·四〇	三九·二〇
又	一月	三八·三〇	三八·四五
編遣	十二月		
又	一月	六九·四五	六九·〇〇
裁兵	十二月		
又	一月		
一九關	十二月	三五·一〇	三六·一五
又	一月	三五·九五	三五·三〇
一九善	十二月	四二·八〇	四二·九五
又	一月	四二·〇五	四二·三五
二〇捲	十二月	四七·三〇	四七·六〇
又	一月	四六·九五	四七·三〇
二〇關	十二月	四九·五〇	四九·八五
又	一月	四九·三〇	四九·三〇
統稅	十二月	五三·七〇	五三·七〇
又	一月	五三·三〇	五三·三〇
鹽稅	十二月	五五·九五	五五·九五
又	一月	五五·三〇	五五·三〇
金短	十二月	七九·三五	七九·八〇
又	一月	七七·三五	七七·八〇
賑災	十二月	六一·〇〇	六一·三五
二二年關	十二月	六〇·六五	六〇·九〇
又	一月	六三·〇五	六三·四〇
二三年關	十二月	六〇·七五	六一·一〇
又	一月		
整六	十二月	七四·〇五	七四·二五
又	一月	七四·二五	七四·二五
八厘公債	十二月	一四·一五	一四·三〇
金長	十二月	一三·三五	一三·四〇
又	一月		

後市

券別	期別	首盤開	次盤收
關稅	十二月	一九·四五	
又	一月	三八·八〇	
編遣	十二月	三八·七〇	
又	一月	六九·五〇	
裁兵	十二月	七六·六〇	
又	一月	三六·四五	
一九關	十二月	三五·四〇	
又	一月	四二·九五	
一九善	十二月	四二·五〇	
又	一月	四七·八〇	
二〇捲	十二月	四七·三〇	
又	一月	四九·七〇	
二〇關	十二月	四九·八五	
又	一月	五三·三五	
統稅	十二月	五三·九五	
又	一月	五五·四〇	
鹽稅	十二月	五五·八〇	
又	一月	七九·八五	
金短	十二月	七七·六〇	
又	一月	六一·六〇	
賑災	十二月	六二·〇〇	
二二年關	十二月	六三·〇七	
又	一月	六一·三〇	
二三年關	十二月	七四·一〇	
又	一月	七四·一〇	
整六	十二月	一三·一〇	
又	一月	一三·五〇	
償還	十二月	一三·四五	
又	一月		
金長	十二月	五五·九五	
又	一月		

商震離保赴汴
日內就豫主席職
履新後將來京謁蔣院長
魏藍田等昨接收冀省府

▲中央社保定二十一日電　商震定二十三日或二十四日就任豫主席、二十一日下午四時率秘書范澤山、許君武、及電務主席袁士奇、專車離保、俟就職後、晉京謁蔣院長、報告一切。

▲中央社開封廿一日電　商震昨電劉峙、准日內來汴就職。

▲中央社保定二十一日電　魏藍田廿一日上午十時接收省府、省印由劉燧昌面交、旋接見各科長秘書等、請各職員除隨商震赴豫外、請安心供職、決不更動、下午發表會計胡維周、及總務趙鴻澤、收發張善等數人、記者午訪魏、據左右表示、省政興革須俟宋哲元就職後決定、宋來保仍無確期。

▲中央社保定二十一日電　張吉墉下午二時接收民政廳、李培基親交印信、張委靳樹棠爲秘書主任、靳談民政措施、決蕭規曹隨、財政廳賈玉璋下午五時開始接收、保安處今未接收、建教兩廳、人選仍未定。

何基鴻堅辭教廳長

▲中央社保定二十一日電　魏藍田昨（二十一）午派員訪何基鴻、代達宋盼繼任教廳意、何辭意甚堅、請迅卽遴員前來負責。

李培基李竟容赴平

▲中央社保定二十一日電　李培基李竟容昨（廿一）晨午交代後、偕呂咸赴平、何基鴻劉燧昌定廿日晨離保、梁子青廿八日在平結婚、日內亦行、省府交代未完事宜、由一科李尊青負責。

巴西賽多斯
貨船爆炸
船員數人俱沉沒　岸上工人多受傷

▲中央社巴西賽多斯二十日路透電　賽多斯爲世界最大咖啡口岸、今日發生極可異之慘劇、有一貨船、裝載硝石泊於港中、不知如何發生爆炸、致船身陷沉港底、火焰橫飛、岸上兩貨棧、致被波及、船員數人、及港工若干、隨船俱沉、而貨棧中之工人、亦有多人受傷、此船係瑞典國籍、炸裂聲極大、全城爲震驚、疑係地震。

英上下兩院休會
張伯倫將暫任外相
維持至明年初內閣改組時
英報對賀爾辭職多抱不平

▲中央社倫敦二十日路透電　英國上下兩院、今日休會、至二月四日復開、惟遇需用時、可提早召集、鐵路借款二萬六千鎊、充改良路政經費、由政府担保一案、已由英皇批准、此外尚有數案、亦獲批准。

▲中央社倫敦二十日哈瓦斯電　據悉、賀爾外相辭職後、艾登繼任之望、頃已大見增勵、目下大約暫由前外相奧斯丁張伯倫出而担任、俟明年一月初間、內閣改組時、卽將任命艾登爲外務大臣、至由財相張伯倫調任外相一層、因渠本人願賡續綰理度支、業已作爲罷論矣云。

▲中央社倫敦二十一日哈瓦斯電　據每日快報載稱、英國政局、因英法和平方案引起風潮、首相包爾溫、已難久於其位、聞其留任援席、將僅以六個月爲度、屆時將以首相職務、與保守黨領袖地位、一併讓諸財相張伯倫云。

▲中央社倫敦二十日哈瓦斯電　財相張伯倫、頃在伯明罕城發表演說、談及英法兩國所提意阿爭端解決方案、稱吾人確曾一度錯誤、此可承認之、至此次錯誤、可使世界輿論感受震動之處、當時並未察覺、但吾人所行政策、究不因此而有變更云。

▲中央社倫敦二十日路透電　今日報紙雖政見不同、但皆謂昨日下院辯論英法和平方案時、出色當行之人物、代人受過、昨已辭職之賀爾、至於首相包爾溫、則有慚色焉、晨郵報稱、政府旣已贊成賀爾之政策、則應始終與賀爾同進退、不失爲豪傑云、每日電聞稱、和平方案所引起的風潮之劇烈、包爾溫事前似絕未準備之云、彙聞報稱、救全政府者非爲包爾溫、但爲反對黨領袖阿特里、蓋其言論遠在此次辯論所應有的標準之下、而其指責包爾溫榮譽之言、亦爲策略上之錯誤也云、泰晤士報稱、賀爾之辭職、乃其政治生涯之暫時中止、非其結局、政府明白承認輿論之正當、並取消其倉促成就之決議、故得消弭反對之聲浪云。

阿王
將巡閱北路
籌備已就緒　太子將隨行

▲中央社台西二十日路透電　迎接阿王巡閱北路陣線之準備、業已完畢、其騎隊皆披耀目金質之錦衣、阿王攜有阿剌伯良駒廿匹、皆曾受登山之訓練者、並金鞍兩具、其屬從與衞隊、有馬一百廿匹、騾一百五十頭、皆披紅布、營帳五具、內襯紅綠黃藍綢、以供餐臥與書寫、另有一大營帳、作禮拜之用、阿王衣黃色戎裝、王太子亦偕行。

國府命令

國民政府昨（廿一）日命令、司法院院長居正呈、據司法行政部部長王用賓呈、爲試署福建高等法院推事易之鼎、另有任用、請免本職、應照准、此令。

駐蕪日領赴滬

▲中央社蕪湖廿一日電　蕪日領吉竹貞治、廿一日赴滬謁有吉大使、報告館務、預定留三日返蕪。

時人行踪

▲戴季陶　陳樹人、曾鎔甫、昨晚夜車赴滬。

▲馬超俊　中央社上海二十一日電　馬超俊褚民誼二十一日晚十一時車晉京。

▲孫科　中央社上海二十一日電　孫科、鄒琳、劉瑞恆、傅秉常、二十一日晨到滬。

▲曹浩森　昨日下午五時由京赴蘇州。

▲秦汾　昨日下午四時五十五分由京赴滬。

▲夏斗寅　中央執行委員夏斗寅、係於十月下旬由鄂來京、出席六中全會五全大會及一中全會、茲以在京事畢、於昨（二十一）日乘輪離京旋鄂云。

▲張任民　中央社香港二十一日電　省訊、張任民二十一日抵省、轉輪赴梧返邕、謁李宗仁白崇禧、報告晉京出席五全大會及一中全會經過。

▲孔祥榕　中央社開封二十一日電　孔祥榕日前赴鄭、與隴海路局接洽車輛、運輸董莊堵口材料、現已完竣、昨下午四時返汴。

▲殷同　中央社上海廿一日電　殷同張水淇廿一日晨由京抵滬、殷擬久居、張卽北返。

從賀爾辭職說到海縮會

劉翼凌

英外相賀爾已在十二月十八日辭職、在歐局正在多事的今日、英國外交政策佔着決定的地位、賀爾之突然辭職、當然引起世界的驚愕。

可是在留心國際政治的人看來、賀爾之下野、正是勢所必然的舉動、是英國應付這複雜的國際形勢所引出來的一種波瀾、絲毫不足爲奇的。

賀爾和賴伐爾十二月八日在巴黎談話決定的和平方案、引起歐洲各國極大的反感、和英國國內輿論猛烈的攻擊、認爲這是對國聯的不忠實、是對英國傳統國策的反叛。這樣、和平方案建議者的賀爾、成爲受國內外夾攻的衆矢之的、終於不得不下場了。

從歷史上看、英國外交步驟、從來沒有像這次的紊亂、關於意阿爭端、英國始而主張制裁、當制裁正在雷厲風行將議及禁運煤油之際、忽又主張和平、所奇異的、是他這回的和平建議、允諾予意國的阿比西尼亞土地、比她原來所允諾的多了一倍以上、依照這方案、阿國的蒂格里省（除亞克森聖城）、奧加登、丹拿吉爾、完全讓給意大利、並且意大利還可以得到可以移殖一百五十萬人民的土地。意大利如果不肯讓出亞薩白港口給阿國做出海道的話、則英國願慨贈英屬索馬利蘭的蔡拉港給阿國、這種鉅大的讓步、和以前對意國的強硬態度、恰恰相反、現在賀爾已下台、則他的和平建議當然也跟着下台了、老練的英國外交、到此也不得不表現其動搖和反復。

可是、替英國設身處地的想、她處境的困難、確也是從來未有的、第一、是埃及反英運動、日趨嚴重、據開羅電訊、該地的學生和羣衆、攻擊警署、和警察衝突、互有死傷、形勢儼如幾年前上海的五卅運動、這事值得注意的、是埃及反英運動、顯然有受意大利唆使的嫌疑、因爲居留埃及的意人比英人還多、埃及的反英、對英國自然多少有點牽制、但其本身的重要性却沒有其連帶關係來得嚴重、這理由、是因爲埃及太接近馬爾太的緣故。

英屬馬爾太島、孤立在地中海、和英國既隔得遠、和意大利却極鄰近、一旦英意有事、其軍港極難照料、更壞的、是馬爾太島的居民大半反英親意、就在平時、英國也不易統治、因此之故、英國不得不集中艦隊於亞力山德利亞港、使與馬爾太島成犄角之勢、但是、亞力山德利亞港並不是英國屬地、英國至多不過能夠壓迫埃及親英罷了、一旦埃人反英情緒被煽動起來、則駐亞港的英艦隊立卽感到威脅、因而搖撼了英國在蘇彝士運河的霸權、倘意大利海空軍更威迫馬爾太軍港和埃及的反英運動響應的話、則英國海軍在地中海的優勢就不容易維持了。

地中海的英國優勢一失墜、自然影響到英國在印度的治權、因而影響到英國在東方的根據、這些考慮、都可使英國寒心、而且這並不是過慮、因爲英國是深知道墨索利尼和他領導下之意大利的野心的、黑衣首相之窺伺大英帝國、爲時已久、他曾一再援引羅馬古史對意大利人暗示說、英倫三島、將來總有一天會附屬羅馬、他的侵阿、完全是佈置反英陣勢的開始、也是英國所深知的、自東非戰役開始到現在、意國還是一往無前、對一切威脅都取藐視態度、這也可見其意志堅決、而使英國不得不反覆考慮其原定國策。

同時、遠東形勢的繼續開展、也是增加英國困難的一個原因、華北事件的擴大、使英國感覺極大的威脅、一般在東方的英國企業家、都催促英國早點和墨索利尼妥協、以其餘力照顧遠東大局、這些多方面緊迫的難題、使英國不得不手忙脚亂、顧此失彼、這就是不名譽的和平方案所由產生的背景、外相賀爾、不過首當其衝而代人受過罷了。

賀爾掛冠以後、和平方案當然也跟着下場、這種違反國聯決議、對意阿兩方都不討好、並且違背英國向來立場的建議、當然難以實行的、今後英國對世界問題將採取怎樣的立場呢？

英國代表在國聯行政院開會時說：「和平方案雖已夭折、但制裁形勢却不會因之有所變更。」這話是可信的、而且這樣的形勢也正合情合理。可是、照現在的制裁辦法、短期內是不會有什麼效果的。問題是：英國究竟有沒有胆量去發動煤油制裁？據我們看來、英國在沒有得到國聯會員國和美國的軍事幫助允諾之前、是不敢實行的。因此緊張的英意關係還要延續相當的時間。

自始就是黯淡的倫敦海縮會形勢、也將隨英國外交的動搖而益陷僵局。日本是始終堅持最高噸數限制和海軍平等的。可是英國和美國都堅不贊同。美國要求維持五五三比率、而她的普遍減軍二成的主張、也被日本視爲「只是維持舊比率的別名。」日本報紙透明地預言倫敦海縮會之必然失敗、而警告國人在倫敦海縮會破裂後對擴軍競爭妥爲應付。

英國召集海縮會的目的、據一般人的判斷、原來是企圖聯合美國迫日本就範的。現在英國的形勢既然如此不利、則此種企圖、終將變成爲泡影。昨日電訊說、英代表請各國代表團聲明其本國在此後數年擬造軍艦之最多噸位的提議、已不爲日本所贊同、認爲此議實際將使華盛頓會議所採行之比率制度延長時期。日本態度之桀驁、於此也可見一斑了。

無期延會、大概又將爲倫敦海縮會最名譽的下場。雖然還有人幻想以爲可以共同議定一個幾年的海軍假期、在此假期內各國一律。停止造艦、殊不知這正是維持現在海軍軍力的意思、善於乘人之危的國家、在英國風雨飄搖的今日果情願答應嗎？邱吉爾說、「除非負担軍費的納稅人起來造反、各國是不願裁軍的。」這倒是千眞萬確的話。

廿四年十二月十二日

美共和黨
參議員波拉氏
表示願意充任
候選總統

▲中央社華盛頓二十日路透電　參議員波拉、今日表示願爲共和黨候選總統、波拉聲稱、渠之主要目的、在使共和黨于一九三六年之選舉中、採行寬大自由之黨綱、如主張自由者、以爲出於全國共和黨大會之代表舉渠爲候選總統、可與自由主義有益、則渠願竭力合作云、竊波拉之意、明年六月九日全國共和黨開大會時、渠所將發表願爲候選總統之正式言論、不外乎此、按波拉一生事略、以思想與行爲獨立爲根據、故在一九二四年、謝絕隸于柯立芝下之副總統選舉、並謝絕隸哈定下之參議院議長席、然參院外交委員會主席一職、渠欣意接受之、惟對于世界法庭、美俄邦交、外債清理等重要問題、不辭與本黨領袖抗爭、蓋始終維持其思想與行爲之獨立。

波蘭參院
通過大赦案
可恢自由者二萬七千人

▲中央社華沙廿日路透電　參院爲慶祝波蘭憲法起見、今日通過大赦案、計聖誕節前可望恢復自由者二萬七千人、其中百分六十、刻在波蘭各處監獄中、另有一萬五千人、刑期可減半、參院同時已判死刑者、減爲長期監禁。

杜爾夫斯刺案
斯丹好賽爾一名　被判處監禁七年

▲中央社維也納二十日路透電　前政府刑事調查科主任斯丹好賽爾、因被控參加一九三四年六月行刺前總理杜爾夫斯之國社黨叛謀、今日被判處監禁七年。

湖南省政府啓事

本省政府依照中央頒佈法令及本省政府二十三年施政計劃第一年民政之部舉行縣長資格檢定之規定制定湖南省縣長檢定委員會組織規則湖南省縣長檢定辦法呈奉中央核准並於本月一日在省公佈該項規則及辦法各在案近據旅京及旅外省同鄉紛紛索寄檢定辦法前來誠恐備多不及明知特將湖南省縣長檢定辦法送登中央日報及京報凡我旅京同鄉如有志願受縣長檢定者希查照辦法中抄奉中央頒佈縣長資格各法條款及申請手續填具檢定表郵寄本府交會審核本年十二月五日起至二十五年一月十日止爲收受申請人填送檢定表與證明文件期間不收取檢定手續費爲使申請人容易明瞭填表手續及各款資格疑義解釋業一飭該會將奉到中央頒佈各項法令與縣長檢定有關係者彙集成帙名曰湖南省縣長檢定關係法規彙編交由長沙坡子街洞庭印務館印製發售連同檢定表十二份函三項規定共收工料銀陸角凡志願申請檢定各同鄉可酌付郵花逕向該館購用再本省政府此次舉行縣長檢定係謀澄清本省仕途整飭吏治一俟檢定完畢造冊呈報中央核准備案以後縣長人選除奉中央縣長考試及格分發任用者外即以此項法定合格人員爲任用範圍各方保薦概不有效合併奉達統希查照此啓

湖南省縣長檢定辦法（附檢定表式）

第一條 本辦法依照補充縣長任用資格標準實施辦法第二條之規定制定之 第二條 凡合於左列各法各條款資格之一者得向省政府請檢定 甲、修正縣長任用法第一條規定之縣長資格 ㈠依法受縣長考試及格者 ㈡高等考試行政人員考試及格並曾任薦任官一年以上者 ㈢在依法舉行縣長考試以前各省考取之縣長經考試院覆核及格並曾任薦任官一年以上者 ㈣在教育部認可之國內外大學獨立學院或專門學校研究法律政治經濟社會各學科得有畢業證書並曾任薦任官二年以上經甄別審查合格成績列甲等得有證書者 ㈤曾任簡任官一年以上經甄別審查合格成績列甲等得有證書者 ㈥曾任薦任官三年以上經甄別審查合格成績列甲等得有證書者 ㈦現任縣長曾經內政部呈薦復經銓敘部甄別審查合格成績列甲等得有證書者 ㈧曾任高級委任官五年以上經甄別審查合格成績列甲等得有證書者 乙、補充縣長任用資格標準實施辦法子丑兩項各款之資格 子、公務員任用法第三條規定之薦任職公務員資格 ㈠經高等考試及格或高等考試相當之特種考試及格者 ㈡現任或曾任薦任職經甄別審查或考績合格者 ㈢現任或曾任最高級委任職三年以上經甄別審查或考績合格者 ㈣曾於民國有勳勞或致力國民革命七年以上而有成績者 ㈤在教育部認可之國內外大學畢業而有專門著作經審查合格者 丑、剿匪區內任用限制暫行辦法第二條規定之縣長資格 ㈠在教育部認可之國內外大學獨立學院或專門學校研究政治法律經濟社會各學科三年以上得有畢業證書並曾任薦任職三年以上者 ㈡曾任縣長二年以上碻著政績有公文書足資證明者 ㈢曾任薦任職五年以上卓著成績有公文書足資證明者 ㈣現任最高級委任職有異常勞績受有升級獎勵者 ㈤曾任委任職七年以上成績優異於研究有公文書足資證明者 第三條 申請人須造具檢定表十二份將合法資格詳細塡入連同證明文件呈繳省政府交檢定委員會依法檢定之前項檢定表式另定之 第四條 檢定之程序如左 甲、審核 ㈠檢定委員會收到檢定表及證件交審核股審核其資格是否相合證件是否確實與完備簽註意見報請委員長副委員長提會決定之 ㈡檢定委員會審核申請人之資格操行及其現任職守之成績有疑義時得調閱各機關之案卷或函詢之 ㈢檢定委員會決定申請人資格相合後應即榜示定期考詢 乙、考詢 ㈠筆試 由檢定委員會委員長副委員長命題全體委員監試校閱評定分數 ㈡口試 筆試及格後由檢定委員會委員長定期會同各委員分別口試按其學識經驗簽定分數 ㈢體格檢查 體格檢查得與口試同日舉行其檢查辦法另定之 筆試口試分數以平均滿六十分爲及格 第五條 申請人如對縣政確有研究於呈繳檢定表與證件時得連同提出著作經檢定委員會審核合格者准免筆試 第六條 申請人有左列情事之一者除撤銷其資格外依法懲辦 ㈠塡報資格或所齎證件有虛偽或舞弊情事者 ㈡查有修正縣長任用法第二條所列各款情事之一者 第七條 檢定委員會檢定完畢後除將合格人員姓名分數公佈外並造具名冊塡列分數由省政府分別呈咨國民政府行政院考試院軍事委員會委員長行營內政部核准備案後再行發給檢定證書 第八條 凡屬中央考試及格以縣長分發湖南之人員應向省政府呈送公文證件補發檢定證書 第九條 本省第一屆考取縣長奉考試院覆核得有及格證書之人員除有在任因案撤免或交代不清之情事外得提出院頒及格證書由檢定委員會驗明後補給檢定證書 其第二屆第三屆考取縣長及湖南保薦縣長資格審查委員會審查合格登記者仍須檢定但得免筆試 第十條 省政府發給檢定證書後即將所有檢定合格人員造冊發交民政廳登記候用 第十一條 民政廳於任用前應照章施以相當訓練其訓練辦法另定之在訓練期間發現確有不堪充任縣長之情事者得由民政廳專案呈明省政府核銷其檢定資格 第十二條 檢定終結所有申請人原繳證件一律彙送省政府發還 第十三條 本辦法經省政府委員會議決通過公布施行並分別呈咨國民政府行政院考試院軍事委員會委員長行營內政部備案

國立中央大學附屬國立牙醫專科學校附設口腔衛生訓練班招生

㈠投考資格 凡年齡在十六歲以上二十五歲以下之女子具有下列資格之一者均得報名投考（甲）畢業於公立或已立案之私立初級中學者（乙）畢業於初級中學同等程度之學校者（丙）曾在正式醫院充當練習生二年成績優良經本校承認醫院證明並經考核屬實者 ㈡報名日期 一月十三日至一月十五日 ㈢報名地點 南京國立中央大學註冊組 ㈣報名手續 報名時須繳下列各件 1報考履歷志願書（向中大註冊組領用）2畢業證書（具第一條投考資格之丙項者須繳醫院證明書）3最近四寸半身相片三張 4報名費國幣一元（錄取與否概不退還）㈤試驗課目 （一）黨義（二）國文（三）算學（四）英文（五）生理衛生 ㈥試驗日期 一月二十日至一月二十一日（地點本校）

田耀南律師受任 左敦德堂 左公祠 左申福堂 及其代表人左台生 常年法律顧問

茲受任上開當事人聘爲常年法律顧問嗣後如有侵害其財產信譽及一切法益者本律師當依法盡保障之責特此通告 事務所南京中華門內金沙井卅二號 電話二二一七五

中央衛生試驗所經理麻醉藥品通告

本所奉令指定經理醫藥科學用之麻醉藥品以阿片鹽酸嗎啡燐酸可待因二醋嗎啡（狄奧寧）鹽酸阿樸嗎啡大麻浸膏鹽酸可卡因鹽酸士的甯二烷可待英銅（歐可達）全阿片素（潘托邦）等十種爲限并經規定購用麻醉藥品暫行辦法呈奉衛生署轉奉行政院指令備案所有全國醫藥及科學用該項藥品均應嚴格遵照辦理迭經呈准衛生署分咨各省市政府轉飭所屬一體遵照並咨請外交部轉知各國政府查照在案誠恐未及週知特再通告嗣後各地醫院醫師學校藥房或職司試驗及製藥之公署暨軍醫機關如果需用麻醉藥品時均請查照購用麻醉藥品暫行辦法逕向本所麻醉藥品經理處購用爲要辦法函索即寄此佈 中華民國廿四年十二月十六日

財政部布告 第142號

查民國二十年金融短期公債第十六次還本及民國十八年裁兵公債第二十二次還本定於二十五年一月六日在上海銀行業同業公會舉行抽籤凡抽中各債票二十年金融短期公債定於一月十五日起十八年裁兵公債定於一月三十一日起由各地中央中國交通三銀行開始付款恐未週知特此布告 中華民國二十四年十二月十七日 財政部長孔祥熙

銓敘部公告

爲公告事查本年高等考試及格人員業經第一第二兩典試委員會分別榜示在案其由第二典試委員會考試及格各員遠在粵省爲便利該項人員就近報到起見業由本部咨請廣東省政府代辦報到事宜至第一典試委員會考試及格人員除特種考試郵政人員高級郵務員係交通部咨請舉行之特種考試應照考試院二十三年十二月七日第四五一號訓令由本部逕予咨送交通部任用外其餘建設人員等八類考試及格人員依二十二年十月十七日國民政府公布之高等考試及格人員分發規程第三條之規定定於本月二十日起至二十五年一月十二日止爲該項人員報到期間仰各於限期內隨帶及格證書經歷證件及最近二寸半身相片二張來部報到並填寫分發志願書前項報到得以書面爲之其不依限報到者照同規程第十七條之規定不予分發合亟公告週知仰各遵照此佈

財政部布告 第一二五號

查民國二十三年華北救濟戰區短期公債第九次還本定於二十五年一月十五日在北平銀行業同業公會舉行抽籤所有抽中債票應由北平天津中央中國交通三銀行於一月三十一日起開始付款特此布告 中華民國二十四年十二月十八日 財政部長孔祥熙

總理陵園管理委員會蓄水土壩工程招標通告

本會需於陵園紫霞洞南建築蓄水土壩一座長二百六十七公尺最高二十五公尺底面最寬一百零七公尺凡領有甲等執照確富土木工程經驗或曾在陵園承包土木工程成績優良之營造商號願承辦是項工程者請於十二月二十五日以前攜帶證明文件隨繳保證金五百元圖則費五元向本會工程組領取圖則並依照投標簡則規定填具標函限於十二月三十一日以前送達本會特此通告

滬上各界
欲看當日本報者……請逕向
本報上海分社訂閱
地址上海白克路一六〇號
電話九四二四四號

愛讀本報諸君公鑒

本社所出日報除在各地設有分社或分銷處外並未派有推銷員宣傳員交際員等往來各地直接推銷本報即所設分社及分銷處亦僅在所駐地點辦理承銷事宜從無巡迴境外推銷報紙之事如有不肖之徒冒名詐財望即就近扭送當地公安機關訊辦是爲至荷

總理遺囑

余致力國民革命，凡四十年，其目的在求中國之自由平等。積四十年之經驗，深知欲達到此目的，必須喚起民衆，及聯合世界上以平

華福麥乳精

華福麥乳精爲病愈後健康尚未恢復者唯一之福音

凡在大病之後健康之如何即能恢復殊不易言其間因頻床褥動輒數旬甚至引起其他種種病症一再遷綿致結果仍陷於不治者殊夥語云病後須調理職是故也然使每日照服華福麥乳精二三次則較其他方法均事半功倍且永無其他病症之可慮蓋其增進食慾健胃補血養腦補身之功效實爲病癒後健康尚未恢復者之唯一福音也

各大公司大藥房及各大洋酒食物店均有經售

中國總經理瑞商新瑞康洋行

35-10

名不虛傳！

數十年來兜安氏藥膏始終最佳

皮病而用劣藥以致轉劇或釀成惡性者往往有之欲免此虞而求速愈當用兜安氏馳名藥膏此膏乃皮膚病最佳藥品質效超羣盛譽久馳功能拔毒消腫止痛生肌愈而無疤凡屬皮病無不立愈兒童嬌膚尤應採此

各大藥房均有出售

上海兜安氏西藥公司

大炮台

新年快到了！年禮預備好了沒有？

送年禮應當投人所好，如果不考量一下胡亂的買些東西送人，人家一些也不喜歡，這有什麼意思呢？

大炮台可以說是人人愛好个个歡迎的

送年禮用大炮台又高貴又漂亮

CA-387

倫敦討論無結果
海縮總委會延會
決於明年一月六日再開
現僅完成初步研究工作

▲中央社倫敦二十日哈瓦斯電　海軍會議總委員會、頃于午後賡續開會、直至五時半始乃散會、當決定延會至明年一月六日、並將委員會公報云、除第一日全體大會、暨各國首席代表集會一次而外、總委員會先後在克拉倫斯大廈開會七次、經過情形、至爲良好、各方討論結果、均以爲量的限制方式、若能在某種形勢之下、予以實施、實有重大價值、但關于實施方法、應當依據之原則、迄未有何決定、截至目前爲止、各國在量的限制問題上、所提出之方案、(一)日本案主張採用共同最高額、(二)英國案主張由各國海軍、各將未來若干年之造艦程序、予以宣布、以資達到限制軍備目的、以上兩案、均由總委員會從長詳議、藉以覘知其作用、會議尚未決定何種方式、乃將各種解決辦法、加以初步研究、藉以決定有否成立協定之可能云、

▲中央社倫敦二十日哈瓦斯電　關於各國通告造艦程序一層、英國所提主張、業已遭遇困難、法國代表現擬重行提出、法國主張、各國應將一年內之建造程序、關[illegible]主席、召集會議、繽[illegible]提出建議之必要、終必提付討論云。

日本代表團拒絕
英提量的限制案

▲中央社倫敦二十日路透電　據悉總委員會本日開會時、日本對於英國所提量的限制案、提出各種異議、殆等於加以拒絕、大部份時間、係由日英兩國代表相舌戰、日本代表、對於英國方案、距特在根本上提出異議、而又時時重申共同最高額主張、英國方案、在日本視之、實不足以切實縮減海軍軍備、其缺點有三、(一)英國主張訂立條約、而在緒言中、承認各國平等權利、此乃詞藻、無關宏旨、(二)英國方案、並不減少攻擊性之軍艦、即航空母艦、主力艦、與重巡洋艦、(三)英國希望各國在所擬造船程序中所規定之噸位、不致超出現行海軍均勢甚巨、殆即維持華府海約原來比率之謂、此在英國代表克萊珠、則謂英國方案、縱未提出海軍軍備縮減辦法、但至少可以防止無限制的海軍軍備競爭、抑英國所提議之條約、既在序文中、對於日本承認完全平等權利、而六年之期、爲時甚暫、在此期間、各國海軍實力、未見有大加變動之需要、又況此種需要、如果發生、則英國方案、對於各國海軍實力、並不禁其加以變動、至日本所提之共同最高額、謂各國地理上特殊情形、可以設法調和、但應如何調和、則未明白加以解釋、嗣由美國代表發言、對於英國方案、表示同情、其於未來條約、在緒言中承認各國平等權利一層、亦不加以反對、但若因此項原則之故、而以硬性方式、實現平等地位、則非所贊同、至海軍限制辦法、其期限大抵以較長爲宜、其拘束性、無論噸位如何規定、亦較英國所主張者更爲嚴峻、法國代表對於各國平等權利一層、加以抨擊、對於英國所擬相互通告、造艦程序一層、亦表示反對、此與意國相同、至與英國代表、乃提出保證云、該國所擬辦法、並非一成不變者、必要時自可加以修正、英國提案最大用意、乃在滿足日本關於平等權利之要求云、委員會當即宣告延會、至明年一月、

對維持現行比率
英日意見相衝突

▲中央社倫敦二十日哈瓦斯電　據悉、海軍總委員會、本日會議結果、已足證明量的限制方式、凡欲維持現行五五三比率者、即依照英國所提計劃行之、亦爲日本所堅決反對、明年一月六日海軍會議賡續開會時、日本所提共同最高額制度、若不爲他國所接受、而欲討論質的限制問題、日本能否加以接受、尚未可定、海軍界人士、預料日英兩國所提計劃、屆時若被否決、則歐洲大陸國、尤其是法國、或將提出折衷案、而由海軍會議加以討論云。

法海長發表演說
申述對協定意見

▲中央社巴黎二十日哈瓦斯電　海長畢特斯、頃在衆院海軍委員會發表演說云、海軍會議苟欲成立協定、則其有效期間、務當求其短促、乃爲法國所可接受、但未來之海軍限制辦法、若果以維持華府海約所規定之比率制爲能事、則不問其程度若何、均非法國所能承諾、政府以此意訓令法代表團矣云、衆院海軍委員會當表示贊成質的限制辦法、並主張將各種軍艦噸位與砲位口徑加以限制。

▲中央社倫敦二十日路透電　海軍會議除於十二月九日舉行初步會議一次、並總代表會議一次外、截至今日止、共舉行第一委員會會議七次、各次會議、均在友好之空氣中進行、專重考慮海軍軍備量的限制、迄今所研究之提案、爲(一)日本建議制定共同最高限額、(二)英國建議各國對今後數年內之造艦、作片面與自動之宣言、藉以限制軍備、此二提案、曾經衆透徹研究、衆意商決大會所有問題之最佳方法、厥爲先事檢討可能的解決、以期由此分析中、決定一種公允計劃之可能性、故就連日討論觀之、各國代表、雖覺一種質的限制、當含有大的價值、而關於刻在研究中之代替方法下之原則、尚未獲最後決議、委員會定一月六日重行集議。

地中海各國 海軍互助問題
英對各國覆文未能滿意
故主張由國聯主持接洽

▲中央社倫敦二十日哈瓦斯電　外務部在最近數日、曾向地中海沿岸各國、即西班牙、希臘、土耳其、暨巴爾幹協商各國、提出問題、謂英國海軍若在地中海遭受意海軍之襲擊、各該國能否在海軍上援助英國、據悉各該國所提之覆文、英國政府未能認爲滿意、下院昨日討論外交政策時、各閣員乃發表聲明云、英國政府未能獲得充分之援助、藉以擴大制裁政策、其故即在于此、政界人士、以爲海軍互助問題、接洽事宜、由國聯加以主持、實爲較便云。

盟約互助辦法
四國準備實施

▲中央社巴黎二十一日哈瓦斯電　據由負責方面探悉、英政府於本月初向地中海沿岸各國、即希臘、西班牙、土耳其、南斯拉夫、及羅馬尼亞五國、提出詢問、謂英國海軍若在地中海受意國海軍之襲擊、則該國能否在海軍上援助英國、西班牙如何答覆、此間尚未獲悉、惟土希南羅四國政府、則均已迅速答覆、切實聲明準備實施國聯盟約第十六條第三項所載之互助辦法矣、關於互助辦法、各種技術問題、當由各關係國專家從事磋商、藉以補充英法兩國間爲同一問題前所舉行之談話。

▲中央社巴黎二十一日哈瓦斯電　據事業報外交訪員探悉、英政府現擬向國聯提出各會員國實施盟約第十六條之規定而互助之問題、並擬聲請于一月十日左右、召集國聯行政院非常會議、專議此項問題、國聯對於侵略國究能動員何種兵力、討論結果、當可明瞭、據聞英法兩國政府、相信此項步驟、對于意大利態度所可發生之影響、自必較前次一切辦法尤爲重大也。

英主互助問題
應當提早解決

▲中央社倫敦二十日哈瓦斯電　頃悉英政府曾向地中海沿岸各國提出若干問題、謂實施制裁或致引起困難、各該國曾否在海陸軍方面採取一切必要預防措置、以資應付、此項問題之中、其一乃向國聯各會員國詢問　英國海軍若因實施制裁遭遇襲擊時、各該國是否準備擴大互助範圍、而加以援助、政界人士、以爲此項問題、當在國聯討論擴大制裁範圍、即討論禁運煤油問題之前、予以解決、前外相賀爾、昨日在下院發表演說後、各方面對于國聯各會員國、亟須在實際上毫無保留、實行互助一層、當已注意及之云。

▲中央社巴黎二十日哈瓦斯電　據倫敦方面傳來消息、關于國聯盟約第十六條第三項所載明之互助辦法、英國政府曾向地中海沿岸各國有所接洽、問其能否以實力相助、俾克應付未來之攻擊、法國外交部發言、對此項消息、既不證實、亦不否認、但謂英國政府曾因地中海互助事宜、向法國提出問題、法國政府業於十月十八日二十六日兩日、加以答覆矣。

日內瓦法觀察家稱
國聯將召集特別會議
考慮防衛盡責會員國被攻擊之辦法
十三國委會將設法停止意阿間戰爭

▲中央社倫敦二十日路透電　國聯行政院、昨日作短時集議後、已延會至一月十五日、各國代表、幾全離日內瓦、艾登與賴伐爾同一火車、今晨行抵巴黎、艾登旋即來倫敦。

▲中央社巴黎二十一日路透電　據日內瓦法國觀察家稱、國聯行政院、或將於一月間召集特別會議、考慮互助以抵制施於盡責一會員國之攻擊之有實效的方法、英國所接地中海各國關於彼等願交國聯調動之兵力之覆文、屆時將置入紀錄、行政院舉行此種會議、以聲明對國聯盟約之信任、及以實力維護該約之決心、將較擴大制裁更有精神上之效力云。

▲中央社日內瓦二十日哈瓦斯電　國聯行政院十三國小組委員會、定於明年一月十日或十二日開會、對於英法兩國所提和平方案、絕少重行考慮之希望、此項方案、殆將成爲歷史之一頁、據此間觀察家意見、依照行政院昨日所通過之決議、十三國小組委員會、今後之任務、乃在覓取適當辦法、以停止意阿戰端、因此關於意阿戰爭之談判基礎、將由該委員會自行覓取之、此在國聯人士、則以爲該委員會主要任務、厥在進行調解工作、此與本年十月間情形、迥不相同、則以行政院於十月七日所指派之十三國小組委員會、其任務乃在確定意國違背盟約行爲也。

英國黃金 輸出大減
輸入則見增加

▲中央社倫敦廿日路透電　截至本月十八日止之一週中、英國黃金輸出、大見減少、輸入則見增加、輸出總數、爲一五三六〇〇〇鎊、較上週減少一〇三六〇〇〇鎊、其中運往美國者、一二三四〇〇〇鎊、法國二八五〇〇〇鎊、按上週輸出總數、爲二五七二〇〇〇鎊、本週輸入總數、爲四二六四〇〇〇鎊、其中來自法國者、六八〇〇〇〇鎊、非洲二一五八〇〇〇鎊、中國九六八〇〇〇鎊、按上週輸入爲三一四六〇〇〇鎊、本週輸入爲二七二八〇〇〇鎊、上週淨輸入爲五七四〇〇〇鎊。

▲中央社倫敦二十日哈瓦斯電　截至本月十八日止一週中、英國白銀輸入輸出、均見減少、本週輸入總數、爲七〇三〇〇〇鎊、計減少六六二〇〇〇鎊、其中運往美國者、六七八〇〇〇鎊、按上週爲一三六五〇〇〇鎊、本週輸入總數爲三七〇〇〇〇鎊、計減少一五〇四〇〇〇鎊、其中來自日本者、二四四〇〇〇鎊、上週則爲一八七四〇〇〇鎊、本週淨輸出爲三三三〇〇〇鎊、上週則爲淨輸入五〇九〇〇〇鎊。

美荷商約
已在華府簽字
規定稅則互惠

▲中央社華盛頓二十日路透電　美荷商約今日在此簽字、規定雙方稅則互惠、該約從一九三六年一月一日起實施、詳則定星期一宣佈、代表美國簽字者、爲國務總理赫爾、代表荷蘭簽字者、爲商約專員蘭牛氏。

對於和平方案
意認並未夭折

▲中央社羅馬二十一日路透電　法西斯最高行政會、昨夜十時集會、考慮英法和平方案、至今晨十二時四十分延會、未獲任何決議、而定一月十八日重行集議、和平方案、倫敦等處、雖視爲業已夭折、但羅馬仍目爲生存、據負責發言人聲稱、吾人未接該方案業經取銷之通報也、該方案原由外交途徑傳達羅馬、意政府覆文、或將照此辦法發出、故無公布之必要、最高行政會散會後發表公報稱、意國決加緊抵制制裁、並稱現悉在十二月十八日、行政會詳細研究巴黎和平方案後、英國現已認爲無效云、最高行政會、在歡呼聲中、通過聲明意國人民維護權利不可動搖的決心之動議、並宣布意國決繼續趨向墨索里尼所指示國家命運之目的、又通過一次決議案、宣布意國出產家、現正利用目前限額所予之機會、使意國得達更大的經濟自給、此舉可脫離外國之束縛云。

意對和平方案
將不正式答覆

▲中央社日內瓦二十日哈瓦斯電　一般人相信、調[illegible]雖稱該方案業已作罷、但意政府似將照阿政府之辦法、答覆國聯、既不接受、亦不拒絕、而聽國聯拒絕云。

[illegible]于意阿爭端、自國聯行政院開會討論英國下院舉行辯論之後、意國對于英法兩國所提解決方案、不擬正式提出復文、法西斯黨最高會議、將于本日晚間發表公佈、用以答復英法兩國、而以和議失敗之責、諉諸他國云。

▲中央社羅馬二十日路透電　今日據官場消息、意政府尚未擬定對巴黎和平方案之覆文、英相包爾

▲中央社日內瓦二十日哈瓦斯電　小協商暨巴爾幹協商各國外交當局、頃因參加國聯行政院會議之便、特舉行政治會議、再度聲明願以忠實態度、嚴格履行國聯盟約、並在現行局勢之下、出於一致行動、

★　★　★

美政府表示
不召集國際銀會
因世界用銀國狀況不定
目前召集會議殊爲無益

▲中央社華盛頓二十日路透電　美財部顧問沃立芬、曾向部建議可集國際白銀會議、但當局不以爲然、因世界用銀國、狀況不定、目前召集此種會議、殊無益也、

▲中央社華盛頓二十日路透電　參議員湯姆士、今日發長電致財長摩根索、與參議員畢特門、及其他白銀派議員、謂外國與國內反動派、現聯合抑低銀價、欲破壞美國購銀秩序、宜於國會開會後、從速召集參院白銀會議云。

▲中央社華盛頓二十日路透電　財長摩根索所稱購進墨銀一節、已引起若干方面之猜測、以爲財部現將在產銀國購銀、但此說不爲一般人所共信、蓋美國今日尚在紐約倫敦購進、且在馬特里收進現貨也、可見美國茲仍在世界各市場活動、不過購入較少耳、或有詢摩氏是否專在產銀國購銀者、摩氏不答。

鄧福星聲明

敝人有一養子名光裕、性情乖張、浪費無度、甘與下流爲伍、不務正業、前曾送往店商學習生意、亦因品行不端、出并代受賠累、屢經訓戒、不但不聽、且反辱相罵、任意侮辱、似此惡性日增、無法改善、茲爲不堪受其侮辱、并防累計、自即日起與之脫離養子關係、嗣後光裕在外一切行動、概與敝人無干、誠恐親友有所未知、特此登報聲明

津浦鐵路客車簡明時刻表

民國二十四年十二月十日起實行

上行車

站名	公里	時刻	302次滬平通車(餐臥頭二三等車)	72次浦徐區間車(頭二三等車)	22次津浦快車(餐臥頭二三等車)	306次平浦通車(餐臥頭二三等車)	74次徐濟區間車(三等車)	76次濟津區間車(三等車)	78次濟津區間車(三等車)
浦口	●	開	1·40	7·10	9·45	16·20			
滁州	50	〃	3·05	9·02	11·20	17·42			
蚌埠	176	〃	6·38	13·55	15·18	21·15			
南宿州	266	〃	8·47	16·42	17·49	23·24			
徐州府	341	〃	11·05	19·00	20·18	1·39	6·40		
臨城	408	〃	13·05		22·22	3·31	8·59		
兗州府	502	〃	15·47		1·28	6·09	12·28		
曲阜	519	〃	16·14		1·55	6·35	13·01		
泰安府	586	〃	18·15		4·02	8·38	15·37		
濟南府	658	〃	20·45		6·44	10·59	18·05	12·00	22·40
德州	776	〃	0·25		10·15	14·04		15·34	3·20
滄州	889	〃	3·29		13·30	16·46		19·21	7·39
天津總站	1010	〃	6·55		17·19	20·03		23·15	12·00
天津東站	1014	〃	7·30		17·29	20·45			
北平東站	1154	到	10·24			23·45			

下行車

站名	公里	時刻	21次津浦快車(餐臥頭二三等車)	75次津濟區間車(三等車)	77次津濟區間車(三等車)	301次滬平通車(餐臥頭二三等車)	305次平浦通車(餐臥頭二三等車)	73次濟徐區間車(三等車)	71次徐浦區間車(頭二三等車)
北平東站		開				15·05	19·30		
天津東站		〃	8·50			18·20	23·00		
天津總站	5	〃	9·30	7·00	16·30	18·40	23·30		
滄州	125	〃	13·22	11·04	22·05	21·39	3·18		
德州	239	〃	16·58	15·21	2·18	0·20	6·49		
濟南府	357	〃	20·37	18·40	6·05	3·33	10·31	7·20	
泰安府	428	〃	23·07			5·43	12·51	10·29	
曲阜	496	〃	1·01			7·14	14·42	12·58	
兗州府	513	〃	1·41			7·50	15·31	13·44	
臨城	607	〃	4·25			10·10	18·04	16·58	
徐州府	673	〃	● 5·44			12·11	20·21	19·05	7·50
南宿州	749	〃	8·53			14·00	23·16		10·26
蚌埠	839	〃	11·23			16·19	1·43		13·37
滁州	963	〃	15·14			19·38	5·32		18·33
浦口	1014	到	16·40			20·45	6·45		20·15

電話 41894 41152

首都（下關）浦口輪渡時刻表

廿四年十二月十日起實行

浦口開	船次	下關開	船次
6·00	2	6·00	1
6·30	4	6·30(1)	3
7·00	6	7·00	5
7·20(5)	8	7·30	7
8·00	10	8·00	9
8·20	12	8·20	11
8·40	14	8·45	13
9·00	16	9·00(2)	15
9·30	18	9·30	17
10·00	20	10·00	19
10·30	22	10·30	21
11·00	24	11·00	23
11·30	26	11·30	25
12·15	28	12·00	27
12·30	30	12·30	29
13·00	32	13·00	31
13·40	34	13·45	33
14·00	36	14·00	35
14·30	38	14·30	37
15·00	40	15·00	39
15·30	42	15·30(3)	41
16·00	44	16·00	43
16·30	46	16·30	45
17·00	48	17·00	47
17·15(6)	50	17·30	49
17·30	52	18·00	51
18·00	54	18·30	53
18·30	56	19·00	55
19·00	58	19·30	57
19·30	60	20·00	59
20·00	62	20·30	61
20·40(7)	64	21·10	63
21·10(8)	66	22·00	65
21·50	68	23·00	67
22·30	70	24·00	69
23·30	72	1·00(4)	71
0·30	74		
1·50	76		

1·接72次　5·接305次　2·接22次
6·接21次　3·接306次　7·接71次
4·接302次　8·接301次

輪渡票價　頭等一角五分　二等一角　三等銅元五十枚（每計洋車仍按客車收費）

集成裝訂印刷社

業務　裝訂‥古本　圖書‥雜誌‥簿冊
承印‥畫報　封袋　卡片‥招貼

出品快而美　精價又廉

地址　大紗帽巷五十號
電話　二二一二二四二一

接洽處：楊公井雜誌書局

民生工廠

本廠專織各種大小毛巾
代印商標檯毯被單
出品精美交貨迅速如蒙
光顧毋任歡迎
廠址　南京釣魚台

湘省府擬具
徵工服役水利計劃
分浚河築堤挖塘三項
呈准行營令各縣興工

（長沙通訊）湘省二十四年冬令征工服役、業已次第實施、茲並擬具征工服役水利計劃、呈准行營核准、分別通令各縣興工、茲誌其計劃如次。

浚河　查浚河爲水利要政、湖南河流、除湘資沅澧四水外、其餘各流、均源遠流長、非實地測量、整個計劃、不足以赴事功、茲將湖南水道測量隊業已設計完成之各最要處所、及各縣呈請疏治河流具有計劃者、定爲本季節浚河區域、分別列後、（一）疏鑿注滋口河入東湖淤道、以資溝通東西湖、查洞庭受荆江水由藕池等四口挾沙倒灌、湖身淤積、洲堵橫亘、隔爲東西兩湖、以致湖水泛溢、水患頻遭、爲治標計、將藕池由華容注滋口公樂北樂兩垸入東湖淤道、疏鑿新港以便溝通東西兩湖、俾水運趨東湖、不再繞流西湖、匯湘轉出東湖、經飭湖南水道測量隊實測計需工程費十六萬九千五百餘元、由本府函交湖南水災善後委員會查照、中央核准工貸款項用途案內撥款與修、並令華容縣政府輔助、依照冬令征工服役辦法辦理、（二）展開湘陰之濠河口及臨資口、以資宣洩、查濠河口之灣河圍、橫亘湘江水道、臨資口爲資水入湘之口、近因西湖水合併沅澧兩水、逆流匯資入湘、出口狹小、致水橫流、經飭湖南水道測量隊測量、擬具計劃、計展開濠河口計土方九萬二千八百立方公尺、工程費二萬零五百一十元、展開臨資口計土方九萬六千立方公尺、工程費二萬一千一百二十元、函由水災善後委員會組設工程處、並轉飭湘陰長沙兩縣政府於本季節依照冬令征工服役辦法辦理、（三）疏治黔陽縣境內河流險灘、查黔陽縣區河流險灘甚多、而以潕水之高溜洞、沅水之鸕鶿灘、與黃絲洞三處爲最險、本年據芷黔麻晃區行政督察專員兼黔陽縣縣長張其雄呈報、亟應疏治、擬具工程計劃、計需工程費二千餘元、業飭依照冬令征工服役辦法於本季節實行、（四）疏治瀏陽、汝城、瀘溪、東安、平江、南縣、桑植、新田、衡陽等支河、本年據瀏陽縣長呈報征工計劃、擬疏治該縣第五第六兩區達淥口之河道計一百二十餘里、據汝城縣長呈報征工計劃、擬疏治該縣第一第二兩區沿河堰壩、據瀘溪縣長呈報征工計劃、擬疏治該縣西溪河、侗峒河、茅坪河、據東安縣長呈報征工計劃、擬疏治該縣三四兩區河流、由居仁起至公壩八十餘里、據平江縣長、呈報征工計劃、擬疏治汨江市至伍公市河流、據南縣縣長呈報征工計劃、擬疏治東西兩河、據新田縣長呈報征工計劃、擬疏治該縣新隆墟至桂陽界河流、均經核准、並飭於本季節完成、至衡陽縣長呈報籌款疏治該縣城德鄉堰圳、自楊泗廟起至青塘橋、亦飭依照冬令征工服役辦法辦理。

築堤　（一）常德城堤、查常德爲湘西重鎮、其縣城濱西沅兩水北岸、西沅流域水勢湍急、城堤適當其衝、城垣北門爲後鄉二十七村、濱臨洞庭、更形低窪、藉城堤爲之屏障、所有城堤及東西堤、歷由政府發帑修葺、故稱官堤、近年來因洞庭淤塞、春夏水漲、宣洩不及、以致水勢逆流、堤塍危險堪虞、本年六月城牆被水衝倒數處、均應急加修治、迭據常德縣長擬具修治計劃及籌款辦法、經派員勘明、繪具詳圖、並擬具施工計劃、計工程費三十五萬八千餘元、經核准備案、飭依照冬令征工服役辦法辦理、（二）濱湖各縣堤垸、查湘省堤垸、係由濱湖各縣人民各就湖內淤洲形勢建築、以衛墾田、一垸一堤、並無整個大堤、與鄂皖各省江堤情形不同、款由人民自集、政府歷無補助、自民國二十年濱湖各縣水災慘重、始由湖南水災善後委員會呈准中央頒發美麥賑款、改作工貸、分貸各縣、修復堤垸、本年濱湖各縣、重罹水災、堤垸潰決、幾及十分之七、約計修復費資在千萬元以上、各該縣人民災後孑遺、何從籌措、雖經全國經濟委員會核准、由水災善後委員會工貸存款項下撥銀一百萬元、沿照工貸成例、分別貸款修復、而杯水車薪、於事無濟、茲決定劃該濱湖漢壽、南縣、澧縣、沅江、岳陽、安鄉、湘陰、華容、常德、臨湘、益陽等十一縣、爲本季節征工築堤區域、令行各縣長依照征工服役辦法、及省府本年公佈之湖南省濱湖各縣垸堤修防章程、各垸堤務局整理規則辦理。

挖塘　查湖南省農田、分山田湖田兩種、屬於濱湖十一縣者爲湖田、餘爲山田、邇年來山田迭被旱災、實爲塘壩之未修治所致、省府特於上年制頒湖南省修建塘壩暫行章程、令各縣督促進行、查各縣長遵照辦理具報成績者、計有長沙等十五縣、其他各縣或因特殊情形、尚未舉行、或縣長延玩、尚未遵辦、省府現認此項修建塘壩工作、至爲重要、除濱湖十一縣外、其山田各縣、即飭各該縣縣長依照征工服役辦法於本季節嚴督修建、並廣續完成已興工之塘壩、俾水利得以振興。

香港工商晚報總編輯
黎工佽被刺詳情
背臂兩部各中一槍業已殞命
兇徒喬裝苦力事後遠颺無踪

（香港特訊）本港工商晚報總編輯黎工佽、於十六日午後一時、在中環利源東街途中、突被兇徒狙擊、背臂兩部各中一槍、（編者按、黎已于本月二十日逝世）兇徒於事後遠颺無踪、查香港自有報紙以來、已有七十二年之久、而華人報紙記者遭兇徒轟擊者、於去年有天南報社長羅偉疆其人、幸羅氏機警得以不死、今黎工佽又被狙擊、斯爲香港自有報史以來新聞記者被人放槍轟擊之第二人矣、記者爰將此事詳情、探錄如次。

途中被刺　查黎氏服務於工商報已有十餘載、現任工商晚報總編輯、兼工商報港聞編輯、於每日上午十一時、即返報館工作、迨工作完畢、即離報館外出、而每當由報館外出時、必經利源東街而至大道中等候公共汽車、蓋黎購有公共汽車月票也、十六午一時黎氏工作甫畢出外、又由該街而出大道中、當經該街一號昌生行門前、忽有類似苦力之兇徒一人嚮其後、乘某向其狙擊、[illegible]人知者甚鮮。

中槍倒地　[illegible]槍、復中其臀部、[illegible]爲背部、彈既穿[illegible]害、斯時黎掙扎[illegible]見有血跡、蓋其[illegible]外褸、內穿西服[illegible]血流出、爲衣服[illegible]街有補鞋匠覩狀[illegible]扶起、尙未知黎[illegible]爲患急症、後經[illegible]視、細察黎所穿[illegible]後已有一孔、其[illegible]黃之棟、與舊同[illegible]至、急將黎扶坐[illegible]詢之曰、汝能認[illegible]尙能作答稱、余[illegible]恐命難保全等語。

面色大變　未幾、[illegible]以知[illegible]商報[illegible]奔往報訊、該報梁斯露聆耗、首[illegible]視、迫從該報職[illegible]氏被槍傷咸前往[illegible]時黎雖能言語、[illegible]變瘀色、而臉色亦[illegible]當時已有印差一[illegible]至、即電十字車到[illegible]國家醫院救治、[illegible]車中、神志尙極清醒、同事某君對他安慰、謂快到醫院了、黎尙能答說「我知道」等語。

入院救治　當十字車抵醫院時、適值醫生往用午膳、黎尙會使人促醫生快來、迨譚嘉士醫生抵院、黎且促譚急爲打針止痛、並說「槍中了肚部」、譚急爲之解衣驗看、見全無朕兆、亦不見有血流出、及後見其脅部、有青瘀色一塊、乃向黎背部檢驗、則見有兩傷痕、一由背後右脅入至肚部、一由右大腿、兩彈皆在體內未出、醫即爲看脈、乃覺其脈息非常沉窒、惟黎是時精神仍佳、口中只稍作呻吟聲而已。

神志清醒　於是醫生即用帆布床抬之上二樓病房、預備施行手術、當時黎神志仍極清醒、並對同事某君說、背心袋有本人辦事桌鎖匙一條、可交某同事代爲工作、想今晚本人不能返館矣等語、繼又說在衣袋及褲袋內、共有款一百元、可將之交與其妻云云、並索取紙筆、欲有所書寫、及後因自覺不支、即對某同事說、現甚辛苦、大約已無希望、請代轉告工商報及西南中學、請各處助款、與其母親、使之回鄉終老云云。

施行手術　當時醫生即預備一切、爲之施用手術、在欲用迷藥時、黎忽行拒絕、謂「是乃麻醉藥、彼[illegible]

警探查究　[illegible]查事發後、警探即行出動、至利源東街、並搜查行人、並詢近各店舖中人、據親睹情形、有四人乃親見兇手開槍者、現已[illegible]署、據說兇手約[illegible]八歲、喬裝苦力、頭[illegible]帽、手持竹槓、隨黎[illegible]檐時、是用毡帽將[illegible]者、事後並將新聞[illegible]包好、放回貼胸之[illegible]向皇后大道梢走、因不見有人追趕、向中環街市方面而[illegible]手雖赤足、惟肉色非苦力人云、（十二、十六晚。）

[illegible]年畢業於廣西第二[illegible]習所工兵科、及廣西陸軍[illegible]副官、廣西龍州縣[illegible]業科、曾任[illegible]現任工商晚報總編輯、查[illegible]沉默寡言笑、能書[illegible]在港有老母妻子女[illegible]因平日豪爽、故家[illegible]

鄭州市商業近況
年關在邇金融極度不安
商號倒閉貧民生活維艱

（鄭州快訊）鄭市位居豫中、輕軌四達、值茲年關在邇、市面金融極度杌隉、較諸往昔、更形不安、茲將最近市面之面面觀、分誌如後：

冬防期間軍警加緊戒備　鄭市交通四達、五方雜處、宵小易於混跡、防範稍有疏忽、動輒發生意外、今春城內、天鋒實驗場被搶一事、即明驗也、現值冬防期間、加以時局緊張、此間軍警當局、有鑒及此、除出示佈告安定人心外、對於冬防、並詳擬計劃、嚴密佈防、以息禍患于未然、鄭公安局所擬冬防計劃、業經省府批准實行、現在每至夜間、各街巷除原有之崗位照常外、公安局另在重要街口、增加雙崗、保安團士兵夜晚亦至街口佈道雙崗、是以每一重要街衢、值崗軍警、常有六七人至一二十人之多、崗位之密、迥異尋常、午夜以後、即行戒嚴、斷絕交通、軍警巡邏隊加班工作、竟夜巡邏、公安局偵緝隊亦於各街口設有密卡、而各密卡之探警、均有腳踏車一輛、以爲各卡相互聯絡之工具、如一旦某處發生事件、其他各處、立刻可知、軍警對于來往行旅之盤詰、以及市內住戶之抽查、亦極爲注意。

某國浪人來鄭者已減少　鄭市因交通便利、且爲豫省商業重鎮、頗引起某國人之注意、近數月來、假遊歷之名、實地考察、與查勘地形或拍攝重要地帶照片者、頗不乏人、而尤以浪人來此私換現銀者爲多、（上月於一星期內某國浪人、來鄭者竟達四十餘人之多）現銀被其偸運者、爲數甚夥、旋因各小莊多不敢與其兌換現洋、常有以百洋貼水二十元爲誘餌、且變更兌換方法、少數奸商、因利令智昏、亦間有與彼等兌換者、惟政府及路防對於現洋出口、查禁甚嚴、在平漢鄭州車站、曾經查獲多次、一律監視、令其赴中、中、交三銀行將現銀仍換法幣、彼等損失頗爲不貲、彼等遂漸裹足、但仍未完全斂跡。

奸商囤銀並私運現出口　自上月財政部實行新幣制後、鄭市奸商、多將現銀囤積、匿而不見、且有少數奸商、以鈔票貼水購買現洋、將現洋購有成數、交由與車站軍警熟識不致盤查、且與火車上人員素有來往者、送至火車上、私運出口、藉以牟利者、往昔亦莫明其妙的爭相囤匿、不過爲數不如商人之鉅耳、據聞某公館之女傭、曾多方託人換得現洋數元、納諸箱中、視爲珍寶、雖其主人再三勸導、並聲述將來銀類即成廢物、令其換爲法幣存儲、該女傭誓死不肯、並謂、「他人貼水換現洋還換不到手、我能換現洋換鈔票嗎」等語、於此可見一般人對於硬幣之信任、鈔幣之懷疑與夫國[illegible]現銀之一般莠民、因欲人來城購貨、更非現洋不收受、街頭巷尾、時可遇見、鄉人與店舖、因現洋鈔票情事、時常發生爭執、由上種種事實、可知一般人對于政府實行法幣將現銀收歸國有之政令、仍不明瞭、尙待設法擴大宣傳與勸導。

年關在邇商店倒閉者多　鄭市商業、在豫省居第一位、惟年來因受農村經濟破產與世界不景氣之影響、已一落千丈、最大之商店數家、因不堪虧累、曾有數次向鄭縣商會請求歇業、但商會爲維持市面計、婉勸其勉強支持、在可能範圍內、爲之多方設法、維持進行、而各商號亦多騎虎難下之苦衷、歇業之議、乃未實行、大商店尙且如此、小本經營者、更可想見、據最近之調查、全市商店、（十齊行除外）營業獲利潤者僅有十餘家、現值年關臨邇、各銀行收款期屆、且現銀被隱匿甚夥、是以金融週轉不靈、商店相繼歇業者、在近半月來、計有老稻香村南菓號及濟成錢莊等、二十餘家、而遷往西安者、亦達二十餘家、至於鄭市全年營業約五十萬元之棉業、更因多種關係、益趨蕭條、上月曾一度陷於交易停頓之狀、現在仍常呈睡眠之態、此項商業、關係鄭市繁榮及工人生活甚鉅、將來如一旦沒落、鄭市前途、恐不無相當隱憂也。

鄭州商會請求銀界救濟　鄭州商會因鑒於商業之恐慌、且有多數商店、請求救濟、該會乃呈請縣政府於本月五日下午二時、召集鄭市各銀行經理、及商會全體委員商討救濟市面金融之辦法、討論結果、各銀行允許蓄量放款救濟、緩期催收欠款、至不動產抵押借款一項、因限於銀行章則、未便擅自辦理、另由一區行政專員阮藩儕、分電蔣委員長與河南省府劉主席、轉請財政部飭中、中、交三銀行轉飭鄭州分行、在不動產抵押借款銀行未成立以前、先予通融、准以不動產抵押借款、以資救濟、省府劉主席據電後、已轉電財部咨商、將來如何、現尙無一分把握、在此年關、銀根奇緊之際、銀界既允緩期催欠與放款、此種實惠、不過規模較大之商店與公司、略能享受、或可勉強維持、度此難關、惟小本經營之小商業、因受市面金融之不安、時呈杌隉之狀。

物價高張貧民生活維艱　自實行法幣以來、鄭市一般奸商、即乘機提高貨價、尤其是糧食類之米麵一項、因他處麵粉公司囤貨居奇、鄭市進貨減少、供不應求、價目飛漲、每袋市價、較諸未實行法幣法令以前、竟漲五六角之多、迄今仍未落價、而法幣價值、則由每元兌換銅元八串二百文、（當二百銅元）跌至七串六百文、與物價成反比例之漲跌、此間生活程度、本較他處爲高、又遭此物價幣跌之巨波、是以一般貧民、因終日勞作所得、尙難一飽、貧民生計較諸往昔、倍感困難、即若位卑小之公務員、亦咸感不安、河南水災救濟總會、近以各縣今年迭遭水旱災情、嗷嗷待哺之災黎、目前不下百萬人、前經該會常會決議、在汴鄭、封邱、黎縣、偃師、郾城、駐馬店、南陽、淮陽、新鄉、等縣、分設災民收容所十二處、每處預備收容災民二千至三千、約可容三萬人、[illegible]紅卍字會除已[illegible]振款四千元外、仍在繼續籌募之中云。

導淮工程處電令
導淮各縣組龍溝隊
俾排除積水進行二期工程

（淮陰通信）導淮二期工程、自開工以來、以各工段皆有積水、須先排除、使能挑掘、最近排水工作、仍未能竣事、工程進行方面、因此不無影響、日昨導淮入海工程處、特電令導淮各縣、從速組織龍溝隊、排洩積水、以利工程、並頒發整治龍溝積水塘及出水溝辦法、茲特探錄如左。

電令　查浚河工程、首重治水、治水之先決問題、尤在開挖龍溝、其辦法迭經通飭遵照、今夏省府召開征工導淮會議並議決各縣應組織龍溝隊開挖龍溝在案、乃二期開工後、檢查各段龍溝工程、仍未能切實整治合度、間斷通塞、致土坑積水、無由匯注、排水機器、頓失效用、貽誤工事、實非淺鮮、查龍溝積水塘工程、原屬各縣應攤土方、責無旁貸、至開挖排水站出水溝、事屬土工、亦應以征工辦理爲原則、另由本處每公方津貼五分、以示體恤、各級隊長負管理工夫之責、前項龍溝隊之組織、及指揮工夫開挖出水溝等工程、應由各級隊長切實遵照辦理、不容推諉忽視、茲再訂定龍溝積水塘及出水溝整治辦法一份、仰該縣長轉飭各級隊長、一體遵照。

辦法　（一）各工隊應遵照省府徵工會議議決之規定、組織龍溝隊、負整治龍溝及積水塘之責、（二）各工隊應以每隊組織一龍溝隊爲原則、工夫由所屬各分隊中、每分隊按期輪流抽派五人担任之、（三）前項龍溝隊之組織、以及工作之指導、由各工隊長切實辦理、（四）各工隊之龍溝、應時加整治、使溝底常較普通土坑深一公尺、並保持相當斜度、以便流通積水塘尤應較龍溝深闊、藉利排水、（五）龍溝隊掘挖土方、得先行堆積溝旁、再由所在地之分隊、負責挑運至規定地點、以期迅速、（六）龍溝土方、以隨所在地各分隊收算爲原則、其深度暫以附近之土塘深度爲準、（七）各分隊領發土方津貼時、應連同攤派開挖龍溝之工夫、平均支配計算、（八）各水站被提出水溝土方、應由該水站有關係各隊、抽調工夫開挖、並由龍溝隊負責、不時疏通之、開挖土方津貼、每公方以五分爲限、（九）龍溝隊工作遲緩、必要時應由總隊長負責、僱工開挖、所以溢出工資、在有關各分隊應得土方津貼內、按其工段長短、分別扣還歸墊、此項墊款、得由總隊長向段事務所預借、將來負責歸還。（十九日）

蚌埠豆市
漸有起色

（蚌埠通信）皖北農產、以黃豆爲大宗、其出產量數、以潁河流域之阜陽、太和、渦河流域之亳縣、渦陽、蒙城等縣爲最夥、淝河流域之正陽關、潤河集、迎河集、淮河流域之壽縣、鳳台、懷遠、鳳陽、五河等縣次之、此巨量豆類、除少數銷售當地外、大多集中蚌埠、然後運銷無錫、常州、上海一帶、此外如豫東新蔡、商城、固始、鹿邑、柘城、沈邱等縣出產之黃豆、亦大多運集此間、轉銷外省、故蚌埠十餘年來、已成皖豫間最大之豆市、每年出境最多者、達五百萬包之巨、惟今歲夏秋、皖北苦旱、黃豆收成、大爲減色、故蚌鎮豆市、已不若去年繁榮、加之大連黃豆在滬傾銷、皖北黃豆、難與爭衡、是以今歲蚌市糧商、大多折虧甚巨、最近滬上豆價看漲、本埠豆市稍見起色、出境既多、連日陡形暢銷、且市價逐步見漲、穎亳大籽黃豆、每石由十元八角、漲至十一元八九角、穎淝中籽豆價、亦漲至十一元五六角、萎靡數月之豆麥市場、亦因連帶關係、頗呈活躍云。（二十日）

鄂鍾祥災重
卍會與華洋義振會
採辦糧食前往振濟

世界紅卍會中華東南各會聯合總辦事處、與仁記路華洋義賑會、聯合籌辦長江賑務各節、已誌前報、茲該會接賑務專員李天眞俞稼紳二君報告、已採辦大宗糧食、運往湖北鍾祥災區、辦理冬賑、茲錄其報告於後。

湖北鍾祥災區慘況、與天門無異、該縣遍地積沙、深幾沒脛、以致麥種不能播種、本地糧食缺乏、災民有錢無處購買、痛苦之狀、百倍於他邑、本會有鑒於此、特在漢口採辦大宗糧食、當僱用民船三十艘、小輪三艘、裝運雜豆五千石、棉衣六千件、已於日前啓運、溯襄河而上、水上公安局並派兵輪一艘護送、一俟賑糧運到、擬先放一六兩區、其餘各區、依次查放、宜昌沙市擬支配二萬餘元、惟在此冬賑期迫、各地呼籲文電踵至、振款不敷支配、仍希分向各界呼籲、多籌振款、以資救濟等語、華洋義賑會接電後、已[illegible]

各地簡訊

南通

徐專員查鄉區保衛　南通區專員徐箴、爲明瞭本縣鄉間人民自衛組織實情、特於夜間偕參謀長彭龍驤、二科長賈宗復、至鄉區查察壯丁巡邏隊之編組狀況、查察結果、因平潮陸洪閘等處、尙未組織、徐專員限五日內完成。

[illegible]該區治安責任、[illegible]公安分局所、在此冬防期間、[illegible]防萬一、並規定在此期間內、[illegible]遊方郎中、相人等、[illegible]演唱夜戲、遇有江湖賣藝、[illegible]凡係遊藝場所、一概不准[illegible]混跡、禁止逗留、以免宵小[illegible]盤詰、聚賭及深夜遊行者、[illegible]境、各公安機關概須嚴加[illegible]防奸宄潛滋、而維地方治安。

高郵

大橋鎮被洗劫　二區車邏鎮附近大橋地方、昨日黃昏時分、突來土匪十餘人、各持槍械、到鎮後先至該地浴室內、洗刼各澡客衣服現洋、繼即分往各家挨戶洗刼一空、民衆紛紛逃跑、匪等即開槍示威、幸未傷人、匪等搜刮歷二小時之久、始飽掠而去、統計損失約五千元之譜、已呈報縣府、請飭軍警嚴緝云。

太倉

縣中三生失蹤　本縣縣立中學三年級學生楊寶煌、楊修爵、楊汝湯三人、忽告失蹤、昨日各家長見該生等深夜不歸、當即到校詢問、據同級生云、彼等曾云將同往青海開墾、衆以爲戲言、不料其遽行離太、各家長聞此消息、更形恐慌、即派偵騎四出云。

揚州

縣府嚴督編查糧串　本縣縣府以二十四年征糧册串、現經縣澈底改革、由縣派定人員實行內造、惟因改革伊始、各編查人員、或仍如前玩忽怠惰、不得不預爲防閑、以免貽誤、除派總管理監督、全部負責辦理外、昨特諭令各該櫃書爲管理員、嚴督人員核實工作、嚴密校對、如果查有玩忽情弊、即應查明具報、以便核辦、否則即由總管理員舉發、查出後除嚴懲經辦人員外、亦須受連帶懲處、昨已諭各櫃總書遵照。

當塗

爭湖產發生糾紛　本縣東鄉湖陽鄉隣近有一大湖、名石臼湖、湖面廣闊、湖產豐富、故沿湖居民、均賴湖產生活、因爭奪湖產而起械鬥者、歲有所聞、本月十八日、又因爭奪湖內蘆柴、復起風波、據聞因劉家村居民夏悅祿、劉麗川、夏分廣等、至湖蕩村、將該村居民王大立臂部用鐵叉刺傷、並將王得財、王得釗、王名立等三人、用鐮刀扎傷、並將受傷人之房屋焚毀、茲探得受傷人王得財等、于昨日（即十九日）到縣府控訴、現聞縣府已准訴將被告劉麗川等多人拘提訊究云。（二十日）

阜寧

縣府注意冬防治安　本邑縣府、以際此冬防期間、地方治安、極關重要、除各區組有治安委員會、負維持各[illegible]

淮安

南潤發生刦案　本邑南潤區農民孫福昌、因得會款五十千文、當將爲匪徒知悉、前夜突有匪徒四人、至孫家行劫、當將衣飾會款、刦掠一空、當場見有熟人李某等、孫十七日已來城至縣控告、經錢承審開庭審訊一過、結果、候查明核辦。

南京市商情（十二月二十二日）

糧食（根據行價門市另加生活費）

名稱	每石價
上洋熟	八.二〇
洋糙	六.六〇
上黃熟	八.〇〇
黃糙	六.五〇
黑熟米	八.一〇
黑糙米	六.六〇
巢縣機米	六.八〇
南陵機米	七.六〇
三河機米	六.七〇
廠機米	七.五〇
芝蔴	九.四〇
彩石糙	六.三〇
和州米	五.九〇
無爲米	六.一〇
上江秈稻	三.二〇
上元色稻	三.〇〇
次糯	七.四〇
上糯	六.〇〇
一號小麥	四.四〇

名稱	每石價
二號小麥	四.三〇
蠶豆	三.五〇
綠豆	五.三〇
青豆	五.〇〇
黃豆	五.七〇

麵粉

名稱	每袋價
大同廠出品	三.一〇
綠月兎	二.九〇
紅月兎	二.四八
藍聚寶	二.一八
白四號	三.〇〇
大袋鉄皮	一.五〇
小袋鉄皮	[illegible]

油鹽

名稱	每石價
豆沙	十九.五〇
麻油	十七.五〇
生油	十九.二〇
青油	十七.八〇
北大籽	九.〇〇
小籽碗	無
精鹽	九.八〇

煤

名稱	價
中興屑	十五.〇〇
開平塊	十四.〇〇
開平屑	十.〇〇
山西白煤塊	廿三.五〇
大通塊	十五.〇〇
華東塊	十四.五〇
華東統	十一.五〇
紅奇屑	十七.〇〇
長城塊	無
柳江塊	十九.〇〇
河南塊	廿二.〇〇
民生煤	十一.〇〇

金融

▲折兌

名稱	價
大洋兌小洋	十二角零五
大洋兌銅元	三千一百三十
雙角兌銅元	五百二十一
雜角兌銅元	無
小洋折	八三三
雜角折	無
新角折	無
銅元折	三角一九五

▲金銀

名稱	價
赤金出售	一一一八.〇〇
又收入	一一一一.〇〇
紋銀出售	一一元五角
又收入	一一元二角

一元合小洋十角錢五二

長江船期

今日（十二月廿二日）▲上水　江靖（招商）　清沛（三北）　沙市（太古）　公和（怡和）▲下水　建國（招商）　黃浦（三北）　無（太古）　無（怡和）

明日（十二月廿三日）▲上水　江順（招商）　無（三北）　無（太古）　無（怡和）▲下水　寧紹（招商）　吳淞（三北）　同和（太古）　[illegible]（怡和）

約在▲上水各輪船抵京碼頭約在上午八時左右
約在▲下水各輪船抵京碼頭約在上午十一時左右

市府昨舉行區長會議
決請冬振會提前放賑
發放時間務須在年關以前
發放辦法改按戶照冊散給

市政府於昨日上午十時、舉行區長會議、由秘書長王漱芳主席、開會後先經各區長報告各區務進行狀況、旋討論冬振會辦理施米施衣辦法案、據悉以往年冬賑會發[illegible]、爲注重救濟起兒、應[illegible]事宜、決注意於瓦屋貧[illegible]冬賑會核對、然後實行發[illegible]挨戶照冊散給、鄉[illegible]

戴院長所捐振米 今日起開始發給

又考試院長戴傳賢、爲救濟京市貧民、前捐米三[illegible]會調查分發、該會前令京[illegible]貧戶情形業于本月十八日[illegible]經于前晚竣事、該會昨日[illegible]到童子軍總會楊克敬[illegible]員報告後、經復查結果、[illegible]百六十四戶、浦口區一千[illegible]千担製定米票七千八百張[illegible]給賑米、各區領得米票之[illegible]米行嗣後持所有米票向童[illegible]、須向各貧民領取米票收[illegible]

提倡國貨宣傳週
各界參加提燈遊行
燈彩人數總登記

[illegible]

國府核准
嘉獎三機關
爲救濟水災出力

本年各地水災[illegible]廣、遭難者幾遍全國、均經當地地方當局徵集民伕或兵工、竭力救護、得以大部保全、現全國經濟委員會方面、已根據各地辦理水災經過情形、分別呈報國府、予以嘉獎、國府昨日已核准浙江、河北兩省府及黃河水利委員會等三機關、將分別各予嘉獎云。

兩區長請恢復
浦江救生局
市府已交社局調查

市政府據第七區區長蔣道南、第八區區長劉香午呈、以過去浦口下關均有救生局設立、遇大風浪時、一面懸旗禁止民船開行、一面派救生船隻巡江、負救溺之責、現查此項事業、廢棄多時、而江上翻船失事、時有所聞、似應設法恢復、以重生命而維善舉、擬請市政府會同鐵道部就津浦鐵路渡輪中、抽調船隻、於大風浪時巡江、負責救溺及取締民船開行、並請[illegible]許定救生辦法、以專責成、而免疏虞、市府據呈後、昨即批交社會局着手調查救生局舊有船隻、並飭擬訂辦法、以便由市府函鐵道部轉請辦理。

京滬路車
改行車時刻
今日起實行

京滬鐵路、呈奉鐵道部核准、從今日起、將京滬特別快車較前減縮半小時、其餘慢車客車等、均依次縮短、已訂定新表、又從明年元旦起、京閘間加掛直達沿途零担貨車、每日一輛、必要時再增加云。

公墓設計委會
已准予撤消

本京公墓設計委員會、自上月成立後、對公墓設計事宜、已告完竣、該會專員葛曉東、以該會使命既完、理應辦理結束、特於日前具呈馬市長、請准撤銷、該會昨（二十一）日已由馬市長批准、同時對公墓營造工程及管理事宜、分別令飭工務局及社會局辦理。

本屆高考及格人員
昨晨舉行謁陵禮
由戴院長等率領恭獻花圈

本屆高等考試及格人員、昨（廿一）晨上午七時、在考試院集合、由考試院長戴傳賢、副院長鈕永建、考選委員會委員長陳大齊、及各典試委員等、率領前往總理陵墓謁陵、八時開始舉行謁陵式、由戴院長主席、行禮如儀、獻花圈後、由戴院長率領全體人員、敬謹謁靈、入墓門一鞠躬、由右循繞至墓門向內、鞠躬、復位後、禮成、中午由考選委員會在考院明志樓歡宴各及格人員、下午爲第一及第二屆高考及格同人茶點招待歡聚云。

從寬取錄人員分發補充辦法

又銓敘部對舉行高普考試從寬錄取人員之分發學習辦法、經奉令擬具從寬取錄人員分發補充辦法二項、（一）凡依法從寬取錄人員、具有曾任委任職二年以上之經歷者、分發邊遠省區服務時、得免除學習、分發非邊遠省區服務時、應學習一年、（二）無前項曾任經歷、或經歷不滿二年者、分發邊遠省區服務時、應學習一年、分發非邊遠省區服務時、應學習二年、其原有高等考試及格人員分發規程、施行未久、擬暫不加修正、並擬定以後奉行普通考試、關於從寬取錄人員之分發、亦比照上項補充辦法辦理、經呈由考試院呈轉國府核轉行政院、昨據該院函知爰即轉飭所屬知照云。

京市本年度總預算
較上年度增減數額

京市二十四年度地方普通歲入歲出總預算、前（二十）日已由立法院會議通過、茲將該預算與上年度預算增減各數錄後：

經常歲入	增一二五二九一八元
契稅	增四八〇五二六元
房捐	增一二〇〇〇元
車捐	增一〇九〇〇〇元
地方財產收入	增三一六七八元
地方事業收入	增四七九六元
地方行政收入	增二六〇五九二元
補助款收入	增二九六四〇元
營業稅	減一八四三六元
地方營業純益	減六六八五〇元
其他收入	減七〇八八元
臨時歲入	增一二七九〇〇〇元
地方財產收入	增四一〇〇〇〇元
債務收入	增七〇〇〇〇〇元
其他收入	增一六九〇〇〇元

經常歲出	增一〇二八二二六元
行政費	增一一三八〇八元
財務費	增九九六七元
教育文化費	增二六四七九〇元
實業費	增六三〇四八元
衛生費	增二〇五〇六元
建設費	增六九七七〇元
補助費	增一一七六五九元
撫卹費	減六〇〇〇元
債務費	減二四〇〇〇元
預備費	增一二九〇七八元
臨時歲出	增一五〇三六九二元
行政費	增二八二〇〇〇元
財務費	增三八〇〇〇〇元
教育文化費	增四二二八〇〇元
建設費	增二二四八八元
地方營業資本支出	增一四五六一二元
債務費	增一二〇〇〇〇元
其他支用	減七一六〇〇〇元

中央林局提倡民營林
將在采石磯闢林區
二百萬株苗木已準備竣事
擬定明年春間起開始實行

實業部中央模範林區管理局、推廣農村林業事業、自本月起、開始籌劃舉辦、並組織宣講隊、赴蘇皖各縣、先向農民擴大宣傳、茲已完畢返京、本年內積極準備苗木、俟明年春間、推廣造林、記者茲覓誌各情如次：

提倡民營林 該局以荒山曠地推廣造林、爲復興國民經濟之要舉、爰覓定皖省當塗和縣及蘇屬江浦六合等縣、定二十五年度起、實行栽植苗木、前次派往以上各縣之宣講隊、經十餘日之熱烈宣傳、勸導人民保護林木、及提倡普造民營林、已深得當地民衆之同情、由該隊已返京、第二步積極準備苗木、預定明春推廣二百萬株、屆時除闢林區外、並發給農民造成民營林、充實其本身經濟、此外蔣委員長曾諭令各軍事機關學校、將空餘隙地、補植樹木、需要之苗木、多向該局請領、又本京國民勞動服務造林、亦須協助供給、故該局所需苗木、將較上屆數額增多。

開闢風景林 京畿近地皖屬當塗、采石磯、久爲名勝之區、該縣當局、爲增加各地人士遊覽興趣起見、計劃在該處建公園、此次中央林局宣講隊赴皖宣傳、經與當塗縣長劉一公共商妥洽、由該局協助在采石磯開闢風景林區、所需苗木、亦由該局供給、使公園建築臻於偉觀美麗、藉以保存當地名勝古跡、聞上項計劃、預計開年後可望實現云。

京市不動產
賣典條例
行政院核定修正

京市土地局、遵照行政院所頒改訂契稅辦法修正南京市不動產賣典暫行條例、已呈由京市府咨財部轉呈行政院核定。

工局在幹路
十字街口
添設「白色安全帶」 使行車者知所注意

市工務局前以本市自奠都後、熱鬧街市、車輛來往不絕、爲保障安全計、曾於去春在大行宮等地、用鐵質六角形巨釘、釘成停車區域、以資試驗、旋以費巨效微、乃改在白下路等地、改用種種方法試驗、卒於今年夏、試驗得以白漆漆於馬路崗警指揮燈前、易於收效、且極醒目、乃呈准市府、於七旬飭工分別在建康路、中華路、太平路、大行宮、新街口、中山路、鼓樓等各大幹路之十字街口、紅綠指揮燈前左首、用白漆漆成白色安全帶三條、並各於安全帶漆書「停止」二字、以促注意、實行後、車輛行人、兩稱方便云。

中央黨史
史料陳列館
定明春竣工

中央黨部中央黨史史料陳列館、經中央常會決議建築、並撥建築費二十餘萬元、勘定中山門內中山路北、毗連勵志社之空地爲館址、由馥記建築公司承建、于去冬動工、迄今一年、除內部粉飾外、已全部竣工、館樣爲宮殿式、高凡三層、建築頗爲莊麗、明春二月即可落成、屆時可將全部黨史史料送館陳列、并開放參觀云。

高奇峯遺體
遷葬首都
明年三月舉行公葬 日內派員南下迎櫬

畫聖高奇峯逝世後已歷兩年、高氏生前舊交孫科、李煜瀛、葉恭綽、蔡子民、薛篤弼等、以高氏爲一代藝人、平素宣勞黨國、瘁力美學、特呈請國府、將高氏遺體遷葬南京陵園附近以表國家尊重藝術之至意、茲悉國府據呈後、昨已批交行政院蔣孔正副兩院長、令飭南京市政府及廣東省市政府遵照、並令沿途一體保護、孫氏等得悉後、現一方面積極在陵園附近尋覓適當墓地、一方面並組織高奇峯公葬委員會、委員人選已決定除發起人爲當然委員外、並請吳鐵城、羅家倫、王世杰、王陸一、于右任、張繼、葉楚傖、孔祥熙、梁寒操、吳敬恆、潘公展等三十餘人爲委員、現設會址於北平路四十八號中法友誼會、並已推定張坤儀陳興漢兩人南下爲迎櫬專員、現張陳兩氏、正在摒擋一切、定於本月二十八日啓程南下赴粵、公葬之期約在明年三月初旬云。

首都婦女賑災募捐會
畫展成績頗圓滿
共售三千餘元已匯往災區
▲定明日召開全體委員會議▼

首都婦女賑災募捐委員會所舉行之書畫展覽會、各界熱心贊助、慨賜名貴作品者頗多、並蒙各界人士爭相購定、以致獲得優越之成績、災黎受惠、實屬匪淺、聞此次共售洋三千餘元、業已全數匯往災區、分別賑濟、該會爲完結此事起見、日前已將所餘下之書畫、奉還各原捐贈者、並具函分別致謝、據該會負責人語記者、明日（廿三）將召集全體委員會議、討論該會緊要問題云、

農村影片國際競賽
我國「農人之春」獲特獎
獎狀由凌代辦攜帶回國

一九三五年比京萬國博覽會、係比利時政府主辦、佛郎德伯爵爲名譽會長、博覽會以農村生活如何改進、實爲目前各國所最重視之問題、爰舉辦農村影片國際競賽會、以資觀摩、請由國際教育電影協會協助辦理、各國有出品參加者、計甸、意、中國、瑞士、法、西班牙、盧森堡、荷比、瑞典、巴西、沙窩奪、畢多利等十三國、我國農村影片出品名「農人之春」、會由中國教育電影協會、會同中宣會電影科及金陵大學理學農學兩院設計攝製、內容顯示我國農村生活及進展狀況、並聘國際森林會議中國代表皮作瓊氏爲出席代表、博覽會爲愼重評議起見、特組評判會、由意人威斯哥瓦理爲會長、我皮代表爲評判員之一、評判會決議獎分特獎、（有公映權）名譽獎、金質獎章（均無公映權）三等、結果、甸、意、中國獲得特獎、瑞士、西班牙、荷蘭得名譽獎、法得金質獎章、并由博覽會請比政府將特獎獎狀轉送得獎國政府、以昭隆重、現我國所獲特獎獎狀、已由比政府送達駐比中國公使館、適駐比代辦凌其翰氏乘回國之便、將該特獎狀親攜轉交電影協會、狀凡二、一爲農人之春特獎獎狀、一爲評判委員之紀念獎狀、比國藝術在歐洲素享盛名、該狀圖案含義、至爲深遠、爲最優良紙質製成、用法文及佛拉曼文分書出品名稱、獎之等級、出品人等、中繪農家婦女二人、赤足手執花卉、背景爲一農家村落、兩邊鑲繪麥穗及玫瑰等花卉、圖中左右上下角、分繪牛、馬、雞、鳥、樹、花等動植物、以示與農業之密切關係、充分呈現偉大農業之意義、圖下左右角分繪博展會會徽、異常美觀、我國得此特獎、殊爲國際上之榮譽、附獎狀圖如下：

江南鐵路近況

[illegible]且看到這種情形、感覺得草創事業、篳路藍縷的情狀、越顯得建設事業的重要了。在這一座草棚裏面、中間有兩間木屋、一間是售票處、一間是問訊處、另外便是三四等乘客的候車室。一部份是轉運公司的辦事處。承站長關廣綸君的招待、關君是東北人、九一八以前、是在北寧路服務的、後來辭職南下、從江南鐵路草創時期起、參加服務到現在、已經三年多了、據說東北同胞、在本路工作的非常之多、襄理周賢頌君、過去也是在北寧路服務的、所以在人才方面、都是很富有經驗的、後來經路員張君的領導、步入月台、所謂月台、也是用木料架置起來的、這情形眞是很少看見、這是正是下午一點半鐘光景、上午七點鐘從孫家埠開出的第七十二次上行車還未到站—規定下午二時可到—月台上恰巧停了一輛二三等客車、二等車廂內、放置着許多不同大小的沙發、對向而坐、很是舒適、三等車廂、雖然是些木製長靠椅、較之京滬路慢車的三等座位、似乎還勝一籌、據張君說：現有機車約二十輛、貨車和客車約計一百輛上下。大部份都是向北寧路買的、較之直接向國外訂購、可以便宜不少。

建築經過 關於該路成立的歷史、凡是關心中國建設事業的人們、想來一定很願意知道的、記者且將該公司襄理周賢頌君招待全國鐵路運輸會議代表席上的報告、摘錄如次、「民國二十一年六月、敝公司（即江南鐵路公司）總經理張靜江先生在莫干山避暑、和許多朋友談到鐵路救國的要政、大家高興、就發起組織江南鐵路公司、中間經過很多的曲折、直到二十二年六月一日、公司才正式成立、七月十日、蕪孫段土方開始動工、二十三年七月二十七日、開始測量京蕪段、八月廿四日京蕪段土方開工、二十四年三月二十一日、釘道到南京中華門外、這算是敝公司經過歷史一段很枯燥無味的年月日記錄、本路原名蕪乍鐵路、最初鐵道部批准路線、是從蕪湖到 中山先生所指爲 東方大港的乍浦、二十三年一月、顧部長（孟餘）表示可以讓我們修築南京到蕪湖的鐵路、我們就呈准了鐵道部、建築南京、蕪湖、孫家埠、徽州、祁門、景德鎮、福州、一直到廣東的路線、現在公司的計劃、是先築這一條幹線、然後再修到乍浦的支線、本路的名稱、也就改爲江南鐵路了」在這一段談話裏、便可以知道這乃是一條溝通江蘇、安徽、江西、福建、廣東五省交通的要道、到現在止、已經跨越江蘇安徽二省區了。

沿線站名 該路最近通車的路線、全長計一百七十二公里、從中華門起、經板橋鎮、江寧鎮、銅井、慈湖、馬鞍山、采石、當塗、大橋、到蕪湖江邊、再經蕪湖東門、卡子口、竹絲港、總家莊、灣址、灘埠、橋頭汪、宣城、宣城東站、直達孫家埠爲止、大小計二十站、每日由中華門及孫家埠對開各二次、中華門及蕪湖對開二次、又蕪湖及孫家埠對開各一次、從中華門開行的時刻、計爲上午八時十分、下午一點、四點、六點十五分等四班、客貨車混合不分、將來等到貨運踴躍、再行另開貨車、又各列車每站皆停、尚無快慢車之分。

票價三等全程計收國幣二元五角五分、合每公里收費一分五厘、較之國有各路爲廉、頭等加倍、二等加半倍、四等減半、亦較其他各路便宜多了、對於兒童乘車半票免票的標準、該路發明了一個特殊的辦法、就是「不問年齡、只論高矮」、在門板上畫了紅綠兩線、紅線計高華尺三尺、綠線計華尺二尺五寸、在紅線以下去半票、在綠線以下者免票、這樣可使乘客與路員不致有爭吵的事、據說是有着相當成功的、我想這個方法、國有各路、大可倣效。

貨運情形 該路又規定凡購三等票一張、准帶貨物一担、因爲沿線全是農產區域、而乘客亦大都以農民爲多、又行李的上下、概不收費、貨運方面、亦較其他各路節省許多手續、茲將周賢頌君的報告、節錄於後、以代說明、「本路貨物運輸、無論什麼貨物、都由鐵路負責、不收負責費和裝卸費、鐵路並且代辦接送貨物、有幾個碼頭、因爲當地習氣太壞、本路還可以免費送貨到客商店裏去、鐵路沿線都有河運、船裝糧食、須用蔴袋、爲減輕商民負担、鐵路可以免費借用、客運方面也設法減免雜費、乘客打行李票、不收裝卸費、乘客手提行李、也是免費的送上車、或送下車、這類辦法、都未必合理、可是內地客商、頭腦單純、鐵路費用、種類太多、使他們覺得五花八門、攪不清楚、實在是一件很痛苦很危險的事情。」在這裏、我們便可以知道該路革新的一斑了。（未完）

江寧縣府召開
禁烟會議
以期達到禁絕目的 將實行烟犯總檢舉

江寧自治實驗縣、近以烟毒犯總檢舉與總檢舉前烟民自新登記、瞬將舉行、茲爲集思廣益、便利推行起見、特於昨日上午九時、在縣政府會議廳、召開全縣禁烟會議、討論關於推行及改進禁烟禁毒事宜、出席者縣政府禁烟科長麥啓霖、公安科長呂廣恩、督察長邵明賢、戒烟所長王允文、警察局長王桂生、梅兆頤、黃亮、張濤、王廣超、李馨、江寧區督察專員公署科長蔡秉祿、禁烟科查緝股主任儲家昌等十餘人、主席麥啓霖、開會如儀後、當由主席報告烟毒犯總檢舉之意義及其重要、略謂總檢舉之意義、就是在一定的時期以內、把全縣烟毒吸用犯、製造犯、販賣犯、以及一切任何烟犯、都一個一個的舉發出來、依法治罪、這次辦理總檢舉、有三個重要的步驟、第一、烟民自新登記、第二、實行檢舉、第三、實行勸戒、末謂這次總檢舉辦理如果完善、我們就戰勝了烟毒犯、限期禁絕的目的、就可以達到、希望以最大的努力、達到最大的成功、旋由專員公署代表蔡科長訓詞、略謂烟毒犯在總檢時應設法使地方人士打破情面、公開檢舉、以期肅清、並通過重要議案多起、至十二時許始散云。

京市上月份
接生報告
共四百九十七人

本京衛生事務所、對於產婦及出生嬰孩之健康、素極關心、該所除對產婦加以檢查外、對出生嬰孩、亦須嚴加診察、茲探得該所與中央醫院及中央助產學校、關於本京十一月份接生之報告如下、產前檢查、初診六五三人、復診一三一〇人、產後檢查初診二五二人、復診三二一人、接生流產難產均無、正產四九七人、出生嬰孩男二六六人、女二三一人、嬰孩檢查、初診二〇六人、復診一三七人。

可敬之義馬
投江救主
主畜均幸未殞命 張宏聲水裏超生

昨（二十一）下午二時許、下關對江浦口輪渡旁、有河北人張宏聲、現年三十歲、自句容驅大車到浦口做買賣、照例牽着所養之紫毛馬一匹、到江邊使之飲水、不料因日來江邊土滑、張某偶一不慎、致失足掉落水中、該馬見狀、亦一躍入水、張某平生不諳水性、幸義馬入水後、張某即揪住馬尾、得以不沉水底、旋由船家將人馬救起、主畜均得以生還云。

藝壇導報社近訊

藝壇導報社、定今日下午一時、假二郎廟十三號開談話會、對於社務進行、有所討論、並盼全體社員出席云。

天氣報告

國立中央研究院氣象研究所十二月廿一日下午七時三十分發出天氣報告云、（一）本京未來二十四小時內天氣陰霾、晨寒有低霧、風向北及西北、風力和、（二）二十一日本京天氣、陰、日微霧轉曇、降水〇、一公厘（耗）、最多風向北北東、溫度最高二、七度、溫度最低零下一、一度（攝氏）、（三）二十一日國內天氣、華北晴冷、長江流域陰轉曇、上流有雨、下流降微雪、華南陰、（四）國內未來天氣、全國晴曇。

教育與體育

教部令各省市擬具 義教經費管理辦法 并限一星期間呈部備核

教育部以各省市義務教育經費支用及審核辦法、業經該部在實施義務教育暫行辦法大綱施行細則第二十八條第二款乙項、及各省市義務教育經費經管辦法大綱內規定、頒發在案、現查上項規定各省市按照辦理者固多、而辦法歧異者亦復不少、茲為慎重是項經費之支用及審核起見、特於昨(廿一)日通令各省市教育廳局、仰按照上項條文及大綱、以及各該省市實際情形、擬具義務教育經費管理辦法、於文到一星期間、呈送該部備核。

京市義教委會定期開會

(又訊)本京義務教育委員會、本定前(十九)日舉行常會、後因到會委員不足法定人數、致告流會、茲聞該會已另定本月二十四日下午三時、舉行會議、聞此次會議、將討論進行辦理第二期二百班短期義務小學事宜。

中央軍校籌建 陣亡將士公墓紀念物 昭勵來茲崇德報功 藉以發揚革命精神

本京靈谷寺旁、國民革命軍陣亡將士公墓、業於十一月二十日落成、建築宏偉、氣象萬千、先烈英靈、永垂不朽、中央軍官學校教育長張治中氏、以該墓為革命史上最光榮之紀念物、尤多軍校先烈、英骨瘞藏其中、為昭勵來茲崇德報功起見、應建築一紀念物、樹於該處、藉以發揚革命精神、供後人憑弔、爰經指定該校黨務指導委員會及政訓處發起籌備、現聞該籌備委員會業已成立、以林桓、滕傑、江煌、徐權、陳芝馨、易龍、李鄴等七人為籌備委員、開始進行、建築經費一項、擬由該校全體官生捐輸、設計繪圖、則擬聘請海內藝術家担任、行見不久之將來、陣亡將士公墓中、又多添一巍峨之紀念物矣。

各省市派遣公費留學生 應一律撥存準備金 以供意外救濟之用

教育部昨令各省市教育廳局、略謂各省市派遣公費留學生、應撥發準備金、存儲於各生留學國管理留學機關、以供災害救濟疾病治療等意外之用、本部近據駐日留學生監督處呈報、各省市多仍未能遵照設置、致該處對於公費生之需要緊急救濟者、臨時無法辦理、請予通令派有公費生之各省市教育廳局、從速設置準備金等情、殊屬需要、各省市已派有公費生者、應即設法將準備金撥存各生留學國管理留學機關、以應急需、其未派有公費生者、於派遣公費生時、亦應特予注意。

★　★　★

中大昨舉行 黃季剛追悼大會 羅家倫報告黃氏事略

中央大學文學院於昨(廿一)日下午三時、在科學館致知堂、舉行故教授黃季剛先生追悼大會、除該校教職員及學生外、黃氏戚友均出席參加、共五百餘人、會場上首正中懸掛黃氏遺像、像前圍置花圈、會場內外遍掛輓聯、佈置極為莊嚴肅穆、三時正奏哀樂開會、由羅校長家倫主席、領導行禮如儀、并獻花圈、旋讀祭文畢、即由主席報告開會意義、及黃氏事略、嗣由來賓張繼及教授代表汪東致詞、次由學生代表致詞、末由黃氏家屬答詞、至五時奏樂禮成散會。

中大學生 今午招待新聞界

國立中央大學學生、定於今(廿二)日下午二時、假該校圖書館東樓下舉行茶會、招待本京新聞界、有所報告。

金女大將開 賑災遊藝會 售券所得悉數充賑

本年水災慘重、各地災民、流離失所、其來京者、數亦不少、異地奔波、舉目無親、值此嚴冬、[illegible]痛苦、更難[illegible]女子文理學院[illegible]特定於本月二十八日晚[illegible]行賑災募捐遊藝會、[illegible]券所得、悉數充[illegible]濟、聞券價[illegible]元三種、[illegible]達處外、並[illegible]會及金陵大學[illegible]代售云。

社會問題研究會 二屆年會 昨舉行學術討論會

中國社會問題研究會第二屆年會、前(二十)日開幕後、昨(二十一)晚仍假公餘聯歡社、舉行第二次學術討論會、由[illegible]席、譚惕吾[illegible]運動的傾向[illegible]踴躍、各女校[illegible]聽講、今(二十二)日[illegible]下午均開大[illegible]及修改會章[illegible]監事、明(二十三)[illegible]與、二十四日[illegible]學術討論會[illegible]十分起、由[illegible]戲劇與國難[illegible]

▲

蘇教廳派員視察 蘇省會強迫識字教育 由辦事處派員陪同視察 視察結果大體尚稱滿意

(鎮江快訊)江蘇省教育廳為考查省會強迫識字教育辦理眞相、以期整頓改良起見、派該廳第三科科員朱若溪、負責視察各民衆識字班、連日由委員會辦事處派視察員惠晉等、分赴各班陪同視察、計七十餘識字班中、已經視察完竣者有十之八九、聞視察結果、大致尚稱滿意、據記者探悉、朱氏並有以下三點感想、一、委員會自辦之各識字[illegible]負責、似較各[illegible]設者成績稍[illegible]門一帶商業[illegible]所有各識字班[illegible]一帶偏僻處[illegible]目、踴躍而整[illegible]教師不能在[illegible]假、否則對於[illegible]目將多影響[illegible]會公安員警、[illegible]協助強迫識字[illegible]十分贊許云。

蘇中校聯會討論 愛國運動有效方法 不妨害學業不徒作遊行示威 鍛鍊體格組織民衆培養實力

(鎮江快訊)[illegible]北平學生愛國運動[illegible]決議[illegible]不妨害學業、不徒作遊行示威[illegible]育鍛鍊、三、對於現在教部所實施之事項、貢獻改進意見、三、決議、定於本月二十七日舉行大會、又訊、省立鎮師學生自治會、於十九日下午三時、舉行臨時全體會員大會、出席八百餘人、對於平津學生愛國運動、深表同情、並決議致電慰勉、誓作後盾云。(二十日)

社會局定期招考 小學校長及教師 下月四日起開始報名 考試地點定市立一中

南京市社會局定一月十二十三兩日、假市立一中、招考市區小學、市區簡易小學、短期小學、鄉區[illegible]學校校長教師、自一月四日[illegible]止、招考辦法、業經規定如下、

招考辦法 (一)資格、(甲)市區小學 [illegible]科或特別師範科畢業者、二、曾受無試驗檢定合格領有證書者、(乙)市區簡易小學短期小學及鄉區小學校長、一、大學教育科師範大學高等師範或優級師範畢業者、二、師範本科或高中師範科畢業、曾任小學教師二年以上者、(丙)市區簡易小學正教員、一、具有乙類二項資格之一者、二、師範本科或高中師範科畢業者、三、三年制師範學校高中普通科、或舊制中學畢業、曾任小學教師三年以上者、(丁)鄉區簡易小學校長、一、具有上列正教員資格之一者、二、鄉村師範畢業或曾受有試驗或無試驗檢定及格者、(戊)民衆學校校長及教師、具有下列資格之一者、得應校長考試、一、高中以上程度之社會教育師資訓練機關畢業者、二、高中師範科或舊制師範畢業服務社會教育滿二年者、具有下列資格之一者、得應教師考試、一、具有上列二項資格之一者、二、高中師範科或舊制師範畢業服務社會教育滿一年者、(二)考試科目、筆試國文、(民校附注音符號)數學、(民校附珠算)黨義社會及自然教育原理及教學法、校長加考教育法令、(民校校長加考民教法令)口試及體格檢查、(三)報名日期及地點、日期、二十五年一月四日至十日、每日上午八時至十二時、下午二至五時、地點社會局第三科、(四)報名手續、報名均應呈驗原校畢業證書、服務證書、及最近二寸半身相片二張、(五)考試日期及地點、日期一月十二十三兩日、府西街市立第一中學、(六)待遇、一、市區小學級任教員月薪三十八元至四十四元、二、市區簡易小學校長月薪四十四元、正教員月薪四十元、助教員月薪三十四元、三、鄉區小學及鄉區簡易小學校長月薪三十元至四十元、教員月薪二十四元至三十四元、五、短期小學校長月薪四十元、教員月薪三十元、四、民衆學校校長月薪四十五元、教員月薪三十七元。

教育部延長辦公時間

教育部 以邇來部務甚繁、為增加工作效率起見、於昨日起增加辦公時間一小時、計為上午自八時至十二時、下午二時至六時云、

全運會獎狀 昨交市府轉發 計唐寶堃等十九名

第六屆全國運動會南京優勝選手、應得之獎狀、已由大會於昨晨正式送交南京市政府轉發、茲將應得獎狀之選手姓名探錄於下、男籃球第二名唐寶堃、李震中、張長江、張長清、李公瑜、王廷選、吳文忠、趙志華、高長明、魏海青、男鐵餅第二名、冷培根、男三級跳第三名楊道貴、男跳高第三名劉明儒、男四百公尺接力賽跑第四名柳英俊、(兼高欄第三名)張凱基、顧沐沂、陳康。

▲　▲　▲

應欽杯足球賽 海軍昨擊敗市府 今日業餘出戰十二

勵志社主辦之應欽杯足球賽、昨(廿一)日僅海軍對市府一場比賽、海軍本屆實力雖不算強、但與拉雜成軍毫無戰鬥力之市府相周旋、自覺遊刃有餘、況昨日市府僅八人出場應戰、其難免受人宰割、更屬意料中事、惟市府作戰精神殊佳、不以勝敗為前提、深合運動原則、結果上下兩半時海軍各獲五球、以十比零奏凱、今(廿二)日業餘隊十二一場、定有極烈之競爭、蓋業餘本季風頭之健、無與倫比、近會連獲兩項公開錦標、對應欽杯亦垂涎已久、自出師以來、所向披靡、大有包辦之勢、目下堪與之抗衡者、厥惟十二而已、十二為軍校畢業同學所組織、擁有王士選等虎將、實力亦頗不弱、比賽關係錦標甚大、雙方必各出全力以爭、兩雄相遇、屆時定有一番惡戰也、茲錄昨賽兩軍陣容、及今日秩序於次。

▲海軍 蔡德潤 蘇秉衡 徐翰傑 李紹振 翁大定 趙連奎 徐樹模 宋天波 徐天立 林紹洲 龔雲亮

▲市府 梅憶祖 彭兆楠 劉玉生 唐君植 容公憲 胡休唐 梁賢均 張天柏

結果十比零海軍勝

▲明日秩序▼

鐵道——戰友 十時半

交通——京電 一時半

業餘——十二 三時

職業介紹

北平路五十號學術諮詢處消息

(八三三)文科 吳君、年二十五歲、江西省豐城縣人、民國二十四年六月畢業於湖南大學、中國文學系、專攻中外史地、各詞章考據學、得文學士學位、論文著述、一、史記管闚、二、鄧貫新探、三、中國文學變遷概論、願任職務性質(一)在國內學術研究機關服務(二)國立圖書館中等以上之職員(三)中等學校以上之教員、希望待遇、百元以上、服務地點、國內及湖南省。

(八三四)文科 王君、年二十六歲、湖南省益陽縣人、民國廿四年畢業於湖南大學、專攻文史等學、得文學士學位、榮譽得省府獎學金、論文—樂府文學概論、願任職務性質(一)軍政界文筆事宜、(二)中等學校教員、(三)其他、希望待遇、由五十元至一百二十元、服務地點、不拘遠近。

培養並發揚兒童之良知(續)

(陳劍翛講)

(三)

我們現在既然認識了良知和兒童良知的性質、進一步的可以討論培養並發揚兒童的良知的問題了。

培養這兩個字、似乎是對物而言的、換一句有同樣作用、亦是對人而言的話、那便是教育、雖然兩者都是抽象的、但它們的目的都是一樣。

中國國民黨政綱裏面、對內政策第十三條條文有一句是「以全力發展兒童本位之教育」、我未解說「兒童本位」之前、我希望諸君還要記清剛才我所說的那個培養的意義才好、所謂「兒童本位」是指換句話說所謂「兒童本位」是和所謂「成人本位」相對待的名辭、杜威說、成人社會是教育的起點、兒童是教育的歸宿、介乎兩者之間的橋樑、教育[illegible]於要兒童走過[illegible]去到社會裏作[illegible]分子、第一應[illegible]是兒童在沒有[illegible]以前、已經有[illegible]成的本能、性[illegible]學校教育應該[illegible]為根據為基礎[illegible]我們便沒有什[illegible]可施、這裏杜[illegible]是教育的起點[illegible]校教育應該以[illegible]就是所謂「兒[illegible]意思了、換句[illegible]兒童本位」就[illegible]為教育的起點[illegible]我們要使兒童[illegible]們本身作起點[illegible]不能蔑視這兒[illegible]是兒童的良知、不然、正和孟子所譬喩的「揠苗助長」一樣、不但兒童的福利「明日槁矣」、同時把人類的天性也全部戕害了。

(四)

到這裏、培養的原則我們已經知道了、再進一步的應當討論拿什麼東西來培養良知。

孟子的告子上篇說、「惻隱之心仁也、羞惡之心義也、恭敬之心禮也、是非之心智也、仁義禮智、非由外鑠我也、我固有之也」、他認為每個人都生來有這四德的萌芽、假如去發揚它、便是好人、捨棄而使它消失、那便是惡人、孟子又說、「無惻隱之心、非人也、無羞惡之心、非人也、無辭讓之心、非人也、無是非之心、非人也、惻隱之心、是仁之端、羞惡之心、是義之端、辭讓之心、是禮之端、是非之心、是智之端也」、公孫丑上篇所謂四端、就是端本的意思、雖然有了四德的根本、倘如不涵養它、發揚它、便不能為用、良知良能也是表示它的根本德性、親親仁民愛物是他的表現這就發揚光大的意思了。

我所提示的諸點、有人說它是復古的、勿寧說它是「復初」的、說它他說是「舊禮教觀」、勿寧說是新生活的精意、因此我的結論是、在民族國家衰危的今日、惟一要認清以兒童本位的教育培養並發揚兒童的良知為礎石、才可以建起了我們的復興大業、更簡明的說、現在的兒童、就是將來國家的主人、作主人的已經充分的受了良知良能的培養、那麼他的良知不就是一盞極光明極偉大的神聖之燈嗎、這盞以全民族的全精誠為油膏的巨燈、它所發揚出來的或者不只是極遠大極燦爛的光、而且是強烈的火、那怕它是最黑暗的最頑暴的勢力、我們也是可以和它相頡頏、甚至於可以毀滅了它的。

(五)

上邊的話、我想暫時告一個結束、現在附帶的想講一講「童心」這個問題、這或者不專是為兒童問題的、但是它頗有重要的意義

按兒童一語、在生理學上所謂的兒童、與教育上所謂的兒童、是不能混為一談的、生理學上所謂兒童、是就年齡而言、例如自出胎至六歲止、叫作幼兒、自七歲至十二歲止、叫作兒童、至十二歲至十八歲止、叫作青年、自十九歲以上、一概叫、然而在教育學上所謂兒童、是就一切人的被教育性或被陶冶性而言的、假如有些人自出生至老年止、他始終富有被教育性或被陶冶性、那麼那些人終生是一個兒童、俗語所謂「白髮青春」也即是「童心」、反之、有些人雖然年紀很輕、然而他們很缺乏教育性或被陶冶性、那就是俗語所說的「少年老成」、其實所謂童心、就是說人有生長有進取的意思、「少年老成」可說過於早熟、是說人不進步不生長的意思、所以凡是一個人欲求進步生長、那麼必終其身作一個兒童、杜威說「成人在某種道德與理智方面、要變成小孩子才好」、孟子說「不失赤子之心」、「老子說「比于赤子」」「復歸於嬰兒」這都是一樣的見解、我的前後的結論是：我們現在不但要知道怎麼發揚和培養兒童的良知、還要延續地培養發揚我們成人的童心、這樣、兒童有福了、成人亦有福了、(完)

勿患失眠症

可于數分鐘內使君得到安舒爽適之眠睡翌晨醒來神清氣爽以作一日之事矣君如失眠或患頭痛牙痛耳痛系痛瘋痛經痛以及創傷割破灼傷燙傷等等因傷之痛但試紐祿豐必能滿意其特殊迅速之靈效也紐祿豐保證純潔決不上癮即對于傷風發熱及流行性感冒亦一樣有益一樣有效各藥房皆有出售每瓶大洋二角或向上海江西路四五一號韋廉士醫生藥局購備一次購五瓶者大洋一元郵力不取不滿五瓶者每瓶二角郵力另加

失眠能使人衰弱能損人疾病抵抗力能減人工作效率然而不眠現可不必忍受了只須於臨睡時吞服紐祿豐一二片即

(1)

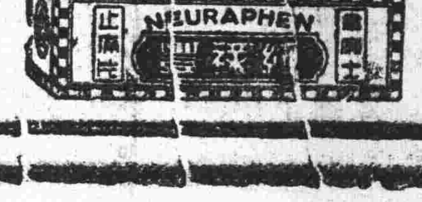

軍政部北平製呢廠商品呢毯

犧牲成本　減價推銷

嗶嘰　華達呢　厚薄花呢　花素床毯　地毯　桌毯

一律按照原售價格由六折至七折八折不等

茲為優待批發起見凡一次現金購買滿百元以上者再予以下列折扣

(一)百元以上不滿五百元　九折

(二)五百元以上不滿千元　八五折

(三)千元以上　八折

品類繁多不及枚舉　良機難再歡迎參觀

分銷處地點：首都太平路　漢口保華街　北平西河沿　開封省府路

適合新生活標準之公寓

上海德鄰公寓

大小房間四百餘個　內部設備精美整潔

高尚　幽靜　舒適　便利

小住　包月　任客　自便

地址　上海崇明路八十二號北四川路郵政局北首

電話　四二三七七　轉接各部

德國 忽蘇氣喘藥片

大盒[illegible]元　小盒一元六角

全球醫師一致推崇治氣喘唯一良藥

去年在德國境內曾行銷一千萬匣以上

分經理處○南京花牌樓○華美藥房

主治　氣喘氣急哮病呼吸困難　新久咳嗽、心臟病、慢性支氣管炎、枯草熱、痙攣性或搐搦性咳嗽、神經痛性頭痛等症、服之立效

試服包

全國各大藥房均有出售

中國總經理[illegible]西藥行　上海九江路

聖誕節屆。。。竭誠貢獻

世界大戲院

今天日夜開演

價目 四角 七角 一元 捐稅在內　時間 二時半 八時正

全中國劇運主力軍空前大集合

中國舞台協會

全中國 舞台紅星 銀壇健將 話劇名家 導演聖手 編劇大家 一百餘人 一律出動

編劇田漢　顧問洪深　舞台監督應雲衛

黎明之前

唐槐秋 馬彥祥 兩位名著導演

洪水

新興戲劇的急先鋒　全國劇運的主力軍

洪水決堤 民夫搶救 風暴雨狂 奔流人漂 眞水眞雨 空前未見 實現題材 眞切描寫

務請各界早臨

全國第一家裝置美國R.C.A.最新式進遠節制全波實型發音機今日正式啓用

國民大戲院

今天特映四場

上午十時加映一場　價目一律三角

瑪琳黛德麗

俄國偉大宮闈熱情鉅片

英國之維多利亞・我國之武則天

梟內騎，授大權獨攬之寢間事，大以軍是尤
城，縱君首權，一雄宮，流狐臣色，人物
之戲王橫，獨攬世！之絕傳媚，治自間！

王關英雌

與「羅宮春色」「傾國傾城」並稱派拉蒙三大傑作

（片長十三大本）（執照天字三〇四號）

南京大戲院

場內電爐溫暖如春

當代鬚生泰斗菊國領袖

馬連良

劉連榮　黃桂秋　茹富蕙

馬春樵　李洪福　何佩華　馬洪昌

筱春樓　高連峯　何玉鳳

暨扶風社全體演員每日登場露演

今天日戲

長坂坡　一捧雪（全本）　過府搜盃起　審頭刺湯止

馬君連良前飾莫成後飾陸炳

今天夜戲首次公演名劇

舊戲重排　假金牌（全本）　張居正計調孫伯陽

此劇爲馬君秘本個人獨有之長幅名劇不易輕演此次因名角如林故重行編排今晚首次公演請早惠臨

注意　馬君今晚演畢赴滬

京劇票價　日戲：特廳對號一元、正廳對號一元、普通六角　夜戲：特廳對號二元二角、正廳對號一元四角、普通七角、捐稅在內、預先售票

明天日場電影第三集第四　關東大俠　二十大本一次映完

時間二時　票價一律一角

都

場內水汀汽管溫暖異常

昨天三場客滿　今天特映四場

第一場上午十時半起下午照常（二時半・五時半・八時半）

中國電影史光榮的一頁★

聯華影業公司全部配音歌唱

時間：從前清直到現代。劇情：從曾祖演到玄孫。人才：動員百分之九十。成績：百分之百的滿意。

天倫

羅明佑監製導演

鍾石根編劇・費穆聯合導演

尚冠武　時覺非　林楚楚　陳燕燕　黎灼灼　張翼　洪警鈴　黎鏗　顧夢鶴　貂斑華　鄭君里　梅琳

十二大明星合演

個人之愛・夫妻之愛

家庭之愛・社會之愛

國家之愛・人類之愛

「天倫」是中國電影藝術史上空前收穫。「天倫歌」是中國音樂藝術史上鉅大創作。

★

優待觀衆　價目照舊不加

上海 林記新東舞臺

地址 太平路科巷　電話 二三九五三

◀預佈好消息▶

空前絕後　二本　牛（天）郎（河）織（配）女　不日公演

本排劇郎日不全重張，玄異精，由看越越不茲諸注期
台，織情，劇夜以妙，的采你不迷做唱已日君意。
繼偉二女工趕唱術有的活佈處不由，越越新公惠閑
大本，本排做節神機式景，感你敢好妙熟演願演
新名牛經，，像關秘緊繁，不動不說，，，，，日

星期日戲　十二時半開演

藍月春　綺羅香　杜文林　王蕙芸　陳嘉璘

永慶昇平（二本）

本台各界要求永慶昇平連台本戲，編排今夜文特林趕劇有做自玄成做唱武藝起馬捉止置景無多新佳降。接演繼二昇杜排公中重有擒賊聘艷撫添彩座欲。

新排新劇今夜公演（七時登場）

王蕙芸　杜文林　孟鴻茂　綺羅香　藍月春

著名特別機關偉大綵景連台好戲

彭公案（第十二本）

特約汽車夜戲散場送客▲丁家橋一角五分▲下關二角

日戲票價：對號五角　花樓四角　正廳三角　包廂二角　頭等一角半

夜戲價目：對號八角　花樓六角　正廳四角　包廂三角　頭等二角

捐稅印花在內　小眼

優待各券一律停用

對號票每日上午十時預先售票

新都戲院

與上海大光明大戲院同日映

今日超特貢獻

昨日擁擠　今日請早　時間 二時半。五時半。八時半。

戀愛至上主義哀感凄艷文學鉅製

一九三五年下期最新型偉大情劇

賈萊古柏　安哈婷　兩位第一流大明星合演結晶品

派拉蒙本年度最新名貴鉅製

夢殘魂斷

千秋恨事 二月花 四海知音 玉一人

GARY COOPER & ANN HARDING IN "PERTE IBBETSON"

曠世無儔影壇唯一傑構

偉大的情史★偉大的明星★偉大的電影

海枯石爛　此情不渝

鐵索鋃鐺身在獄　夢魂長伴玉人遊

讀出師表而不下淚者其人必不忠
觀此鉅片而不下淚者其人必無情

英國十九世紀大小說家杜莫利哀原著

今日上午十時半開映　座價：樓下二角　樓上四角

大明星鍾克勞馥主演傑作　浪漫熱烈豔肉問題鉅片

雨

今日上午一場聯映敬請注意

醫學周刊

第一二七期
本刊每逢星期日出版，通信處：南京中央大學衛生教育科轉丙寅醫學社

民衆教育與鄉村衛生

王允文

中國大多數民衆缺乏教育，所以教育是解決民衆一切困難問題的必需品，民衆受了教育，自然會免去自私的心理，認識團體的重要，並且同時能夠適合團體的習慣和團體的道德，如果沒有教育爲先決的條件，則使這種團體的組織，勢必具形式，而無實質，結果會變成少數人的工具，所以解決民衆生活及社會問題，應先從事民衆組織，換言之，要想復興民族，須以教育力量完成民衆組織，爲原則。民衆組織，端賴教育，所以近年來辦理教育者，都努力注意民衆教育，即從民衆生活之迫切需要出發，如指導民衆知能，改善民衆生計，增加民衆組織，發展民衆體育，及培養民衆的道德等等，着手之處，各有不同，而其目的，使民教普遍，以期發揚民族自信力，能達到民族獨立，則一也，不過就整個國家着想，一切民衆組織，應該以鄉村民衆爲出發點，因爲民衆多數散居在鄉村，實際鄉村的一切，最落後，尤其是鄉村的文化事業，鄉村一般民衆，可以說是文盲集中地，知識當然落後，團體組織力，自必薄弱，所以鄉村內生產及建設，依舊與幾千年前同出一轍。

當此國難時期中，倡議到「民間去」的呼聲日熾，朝野人士均一致注意到鄉村建設，例如關心民衆身心健康問題者，亦已逐漸舉辦鄉村衛生，因爲鄉村民衆，多數終歲勤勞農村，不免凍餒，益以疾病，更不能堪，故政府方面願意出公帑，設立衛生機關，推行各項衛生事宜，以蘇民困，不過，現在辦理衛生事業，最初時代，一般民衆殆皆以衛生機關，認爲慈善事業，祇知施診給藥，減少醫藥費之負担，而不知辦理衛生事業者之所應負的使命甚大，因此負責推行各種工作，頗感困難，成績與效果，一時頗難獲得，個中原因，無非一爲民衆知識缺乏，思想落後之故，民衆知識程度低，根本對于新醫無相當認識，甚而發生種種誤解，一爲我們置身醫界者，少做到民間去的宣傳衛生與介紹醫藥常識，醫藥與民衆有十二分的密切關係，醫藥決不能與社會民衆分離，原是羣衆生命民族健康的唯一工具，我們要民衆享受衛生事業的利益，能不先使民衆對于科學的新醫，有深刻的認識，再由認識發生信仰。我們要使幼稚的鄉村衛生，能得民衆認識與信仰，應該先將科學的新醫藥來灌輸于民衆，可是灌輸的方法，不外乎口頭宣傳，淺易的文字及標語照片等等爲獲取民衆印入身心中唯一的功能，但許多民衆根本未受過教育，即使用百般良好的方式來灌輸，而仍然無補于事，如果要想解決此種困難，首先應該運用民衆教育組織，民衆加入組織，可以推行一切活動，例如「民衆會堂」以教育爲主的合作組織，固然運用他以推行一切教育活動，同時合作是以人人爲我，我爲人人爲其根本精神，合作組織既是民衆作成，民衆當然是社員，社員對于社內之一切利益，有當然的享受權，我們辦理鄉村衛生之人員，自亦儘可加入他們組織內，就可利用他們合作社內種種活動，而推行各項衛生事宜。

上面所述，以教育的力量可以完成衛生事業，我們對于熱心教育人士，也公開的互相討論研究，大家認定教育是組織民衆最高的要領，鄉村衛生是保障民衆健康與人類進化的惟一工具，絕對不是任何一機關，而來謀自私自利的事業，質言之，中國大多數民衆，因爲沒有受過相當的教育，知識技能，皆薄弱，致一切事業，均難推行，現在要矯正這種缺點，非有基本組織，就不能培養民衆團體的力量，非有教育的力量，就不能訓練民衆的意識。

傳染病淺說

傷寒（腸熱病）

（一）傷寒是什麼病？　傷寒又名腸熱症，是一種急性的全身傳染病，特別會侵害淋巴組織，如小腸壁的淋巴叢，使致發生繼續性的發熱。這病的死亡率約百分之十，不論男女老幼，都能感染發病，不過其中以十五歲到二十五歲的青年人爲最多。美國衛生事業發達，生傷寒的人逐年減少，近來每年每十萬人口中死於傷寒的，不到五人。我國衛生事業還未發達，人民缺乏衛生常識，生傷寒的人很多，每年因生這病而死亡的，着實不少。

（二）怎麼會生傷寒的？　病原體是一種像桿子的病原菌，叫傷寒桿菌，這種傷寒桿菌，若從人口侵入小腸，就在小腸裏發育繁殖，產生毒素，使小腸充血，發炎，潰爛，人就生傷寒。

（三）傷寒桿菌從那裏來的？　傷寒病人的大小便裏，有很多的傷寒桿菌，這種病原菌，傳到他人的腸胃中，如果這人的身體對於傷寒桿菌沒有抵抗力，就也要生傷寒，至於這種病菌侵入人體所經過的道路，大概有下面幾種：

（一）水……傷寒病人的大小便，若不消毒，倒在河裏或被水冲入井裏或河裏，這井裏或河裏的水，就含有傷寒桿菌，人若是喝這種生水，或吃用這種水製的東西，傷寒桿菌就由此侵入人體。

（二）蒼蠅……蒼蠅最喜歡吃糞便，牠的身上和脚上，有許多細毛，當牠吃傷寒病人的糞便時，細毛上就黏附着許多糞粒和傷寒桿菌，再飛到我們的食物上，就把糞粒和傷寒桿菌帶上食物，我們若吃這種食物，傷寒桿菌就隨着食物侵入人體。

（三）手指……傷寒病人的用具和排泄物中，都有傷寒桿菌，我們的手指若與傷寒病人的用具或排泄物接觸，手指上就染到許多傷寒桿菌，如果不用肥皂洗手，或把手放在消毒水中浸過，在手拿東西吃或接觸口的時候，就可將傷寒病菌送進口中。

（四）帶菌人……什麼叫做帶菌人？凡是自己不在生病，而在身體中帶有病原菌的人，就叫帶菌人。傷寒桿菌留在病人肚子裏的時間很久，所以患傷寒病初愈的人，他的糞便裏，仍有很多的傷寒桿菌，就成爲傷寒帶菌人。還有一種人，他身體中有傷寒桿菌而自己並不生傷寒，可是常由糞便中排出傷寒桿菌，這種人也是傷寒帶菌人。這種傷寒帶菌人，若是廚子或是賣食物的人，他所帶的傷寒桿菌，就要由飲食物傳入他人口中。

（四）傷寒桿菌侵入人體後，要隔多少日子才發病？　傷寒桿菌侵入人體後，起初因爲病菌的數目不多，毒力不大，所以不會立刻發生病狀，等這病菌在人體小腸中發育繁殖，產生毒素，等到病菌數目和毒力能勝過身體抵抗力的時候，就要現出病狀。自病原體侵入人體到發現病狀的時期，叫潛伏期，傷寒病的潛伏期，短的有七天，長的有二十三天，平均十天到十四天。

（五）傷寒的病狀是怎樣的？　患傷寒的人，起初只覺得疲乏頭痛腹痛，便閉或腹瀉，胃口不好，不想吃東西，有時要流鼻血，熱度並不高，有時覺得有些冷，下午或旁晚覺得有些發熱，體溫不過攝氏表三十七度半左右，和健康人的體溫相差不多。（健康人的體溫是攝氏三十七度）這時病人雖然覺得精神不好，四肢無力，但仍舊可以照常工作，這樣支持了兩三天，熱度便漸漸的昇高，每天增加得很少，大約只加半度左右，下午的熱度往往比上午的熱度高些，一星期後熱度增到三十度左右，這是熱度雖高，但脈搏強而粗，跳得不很快，在病人胸腹兩部發現一種比絲豆小些的紅玫瑰色斑點，若用手指捺在這種斑點上，那紅色就能退去，放手後，紅色仍舊現出，這是和斑疹傷寒的斑點分別的地方，因爲斑疹傷寒的斑點用手指捺後，紅色不退的。病人在這時候已不能起床，胃口很不好，舌苔乾厚，脾大腹脹，不想飲食，再過三四天，熱度昇到四十度左右，脈搏加快，並且細而微，神經作用失常，有時要說昏話，這時候非常危險，若不早醫，或看護不得法，病人沒有好好的調養，小腸就要出血，或破裂，釀成普遍性腹膜炎而死亡，或因心臟衰弱，不能支持，就此致命。若病人在這危險時期中支持三四日，醫治得早，有適宜的調養與護理，就可渡過這危險時期，熱度可以逐漸降低，慢慢的恢復原狀。

（六）生傷寒的時候，容易發生何種的併發病？　患傷寒的人，在病期中，肺臟往往發生墜精性充血，靜脈中形成血栓；其他如中耳炎，腮腺炎，及死肉症等，都是傷寒的併發病，常與傷寒的病症同時發生。傷寒患者病愈後，有的要變成聽覺不靈，有的要神經疼痛，但這些都不是必然的現象。

（七）那一種人容易生傷寒？　據歷年醫學統計報告，傷寒患者，多半是年輕的青年人「」自十五歲至二十五歲者最多，男的比女的略多。身體健康，未必能夠免去這病的發生，普通一般健康的人們，往往因爲自己身體健康而不注意保養，反而較身體不健康的人易得這種傳染病，所以每年傷寒病人中，以身體強壯的年輕男子爲最多。

（八）怎樣知道生的是傷寒病？　傷寒的病勢，進行得很慢，病期很長，不容易斷定是不是傷寒，我們若是覺得有傷寒病初起時的病狀，應當就請醫生診治，醫生診斷傷寒的方法有二種，一種是醫生詢問病情，觀察病狀，完全根據臨牀的經驗而下診斷的，這種診斷，叫做臨牀診斷。例如病人熱度逐漸的上升，病勢逐日加重，熱度雖高，脈搏強而慢，皮膚上發生紅色充血性斑疹，脾臟腫大等，都是臨牀診斷上應特別注意之點。一種是用科學方法，檢查病人的血液糞便中有無傷寒桿菌，以斷定是不是傷寒的，這種診斷，叫實驗診斷。傷寒病人普通在發病後一星期血液裏就有很多的傷寒桿菌，所以在這時候就可取病人的血液，加以培養，然後再用顯微鏡檢查培養物中有無傷寒桿菌，若有此種病菌，就可斷定這病人生的是傷寒。此外，到了發病後再三個星期，病人的大小便裏也常有致病細菌；所以也可照樣的檢查糞便或小便，若是找到傷寒桿菌，如果這病人素來不是傷寒帶菌人，就可證實他所患的是傷寒病，這些都是實驗診斷的方法，用以佐證臨牀診斷。還有一種診斷傷寒很正確的實驗方法，就是在病人病後第二三星期的時候，取出五公撮血液，提出血清，將血清冲淡自十倍至二十餘倍，和培養的傷寒菌液混合，放在溫暖器內過幾小時後，若病人生的是傷寒，就可看見這液體中有一堆一堆的死傷寒菌，因爲傷寒桿菌給病人血清中的抗體毒死而凝集的緣故，若病人生的不是傷寒就沒有這種現象。不過在最近會患過傷寒病的，或打過傷寒預防針的，有時候也會發見這種現象。這種試驗叫做「肥達氏凝集試驗」，因爲是肥達氏發明的。診法傷寒，應當臨牀診斷和實驗診斷二斷並用，比較可靠。

（九）生了傷寒，應當注意些什麼？　生了傷寒，要早請醫生看，這種病現在雖沒有特效藥，可以醫治，不過只要看護的人看護得週到，病人能好好調養，就多數可免死亡的危險，現將病時應注意的事，分調養與看護二方面略述於下：

一，調養方面

（一）安睡靜養　生傷寒的人，小腸要潰爛，病人若是行動，腸子受震動和摩擦，小腸就容易出血或穿破，往往因此傷命，所以病人應安睡靜養，一方面可以減少小腸的震動和摩擦，以免小腸穿破和出血的危險，一方面可使身體有充分的休息，以增加其抵抗力，所以病人絕對不可任意行動，到痊癒後也須得到醫生的准許，才可以起牀行動。

（二）留心飲食　這病的病期較長，發熱很久，身體的消耗很大，應當吃富於營養料的食物，又因小腸潰爛，若吃不易消化的或多渣滓的食物，能刺激腸的蠕動並摩擦腸壁，易使潰爛的小腸出血或穿破，所以應吃富於營養料而易消化的流質食物，如各種湯類飲料，不過這種流質食物，不可太甜，以避免醱酵脹風，最好多用些乳糖，每二小時吃一次，每次分量不可過多，以半碗到一碗爲限。到病勢漸退而進於痊癒時期，食物仍要注意，要逐漸從流質改到半流質，輕質，再進到普通的飯菜，若是病人在這時期內任意亂吃，病就要復發，甚至有不能救藥的危險；所以病人對於飲食，自始至終，應十分留意。

二，看護方面

（一）不使探病的人過多，使病人有充分的休息。

（二）在發熱過高的時候，用冰袋放在病人的頭腹兩部，以減低熱度，使病人舒適。

（三）常用漱口藥水，使病人漱口，以防腮腺炎和中耳炎等併發症的發生。

（十）怎樣預防傷寒病？　傷寒是危險的傳染病，很容易致命，即使因爲調養適宜，護理得法，而免於死亡，至少也要臥病一個多月，對於身體上，精神上，經濟上，都有很大的損失，所以我們最好要設法不使生病，注意這病的預防，現將這病的預防上應注意之點，就公衆與個人兩方面分述如下：

一，公衆方面

（一）嚴格的管理飲食物底衛生。

（二）改良供水的設備。

（三）糞便和垃圾要有適當的處置，

（四）撲滅蠅類，

（五）檢驗和管理傷寒帶菌人。

（六）診治和隔離傷寒病人，

（七）減少探望傷寒病人的人數。

二，個人方面

（一）接種傷寒菌液（打傷寒預防針），

（二）喝清潔的開水，

（三）不吃蒼蠅沾過或生水洒過的食物，

（四）手指不與口接觸，

（五）食前便後洗手，

（六）不與病人接近。

十一，什麼叫做傷寒預防接種？　傷寒預防接種，普通叫打傷寒預防針，就是在人的皮下，接種傷寒的死菌液，使身體發生對於傷寒的免疫性，增加對於傷寒菌的抵抗力。這死的傷寒菌液，稱傷寒疫苗，是用很精細和慎重的方法製成的，這種疫苗注射入人體後，就吸入血液，身體的組織受到這死菌的刺激，就產生[illegible]以殺滅傷寒桿菌，因爲傷寒[illegible]量須多，方才夠用，所以要[illegible]期內注射三次，每隔一星期[illegible]，第一次注射半公撮，第二[illegible]次都注射一公撮，每次注射[illegible]四小時，注射的部分要發生[illegible]時還要發熱頭痛，這是刺激[illegible]的產生所發生的一種現象，[illegible]。過二十四小時後，就會自[illegible]，我們打了預防針後，有這[illegible]可不必害怕。若能照上面所[illegible]注射三次，就可在二年內不[illegible]但是個人衛生和環境衛生，[illegible]注意，方才能眞正的達到預[illegible]目的。

湖南各縣衛生院第一期工作綱要

第一　總綱

（一）第一期自二十四年十月起，至二十五年一月底止，

（二）本工作綱要以各縣衛生院本院爲限，其衛生所及衛生室之工作綱要另定之，

（三）本綱要所列之工作，皆爲最低限度之工作，如其中有一項或兩項因人員不敷分配時暫缺之，

（四）各縣衛生院應視人材及經濟能力之所及，儘量增設衛生分所及衛生室，其工作不列在本綱要範圍之內，

第二　工作範圍

一，總務，

（一）劃一應用表格，

（二）生命統計之調查應於此期內着手，

二，保健，

（一）婦嬰衛生，由助產士或護士負責，

一，接生，

二，孕婦及產後檢查，定每日上午舉行，

三，孕婦訪視，每星期須選擇三日下午舉行之，

四，嬰兒定期檢查，每星期須定一日下午舉行，

五，母姊會，每月須舉行二次，

（二）環境衛生，

一，垃圾處理，

二，飲水管理，

三，清潔運動，於本期內舉行一次，

三，防疫，由護士及衛生員施行之，

（一）種痘，在十月十一月兩個月內，每星期須選擇三日下午舉行，

（二）傳染病人家庭訪視，每星期須有二次下午舉行，

（三）傳染病人調查及統計，

四，醫療，全體，

（一）普通門診，每日上午舉行

（二）急診，除與普通門診同時舉行外，另由值日員負責，

（三）出診，同右（人員少者非必要時概不出診），

五，衛生教育，

（一）學校衛生，由衛生員及衛生助理員施行之，詳細辦法均見學校衛生實施方案，

一，籌備下學期正式舉辦，在本期內應向當地教育局接洽，預備於下學期開始時舉辦，所需經費亦應向教育局商妥，

二，本學期衛生隊之組織及訓練，由衛生員會同教員負責，

三，本學期各校之衛生演講，利用朝會或紀念時間，

（二）衛生助理員訓練班，由醫師及護士負責其訓練，大綱另定之，

（三）民家衛生演講，與民教館合作，

六，行政，

（一）會議，

一，工作討論會，每星期定一日舉行，

二，讀書會，每星期定[illegible]

三，其他會議，

（二）工作統計及報告[illegible]以一日至月底爲一月報告，[illegible]五日前交到，統計表式須一[illegible]

（三）經費及藥品消耗[illegible]每月一日至月底爲一月報告[illegible]月五日前交到，

（四）每星期六須將下[illegible]員時間分配表填好，

（五）衛生院內外須整[illegible]

第三　工作時間分配

一，時間分配之原則，

（一）每日上午爲診療[illegible]查時間，下午爲其他衛生工[illegible]

（二）星期日及每日下[illegible]流值日法，留值日員一人或[illegible]務上一人，事務上一人，在[illegible]理一切事宜，

（三）星期六下午爲集會[illegible]工作討論會，由院長主席，

（四）每日上午九時至十[illegible]一時半至五時，爲辦公時間[illegible]

（五）各職員必須嚴守時間[illegible]

二，時間分配表，

（一）每日時間分配表，

上午八時起床，

八時半早餐，

九時到辦公室開始掛號，

九時一刻開始診病，掛號，

十一時三刻起，始結束[illegible]

十二時離辦公室，午餐，

十二時半至下午一時半，[illegible]

下午一時三十分出發，

二時到達工作地點，

五時離工作地點，並開[illegible]

六時晚餐，

（二）本週工作人員時間[illegible]（略）

一，經費估計，

一，縣城每學生一名，費一角，

二，鄉村每學生一名，費五分，

此項經費，教育機關衛生[illegible]負責一半，（人員薪水由[illegible]負責，藥品印刷辦公費[illegible]機關或各校負責，）

二，主辦機關，

一，縣城由衛生院負責[illegible]

二，鄉村由各鄉村衛生[illegible]室負責，

工作範圍

一，保健，以健康檢查[illegible]知整潔檢查三項爲主，

二，預防，以種痘及傷[illegible]射爲主，

三，環境衛生，以廁所[illegible]堂改善爲主，

四，急救及疾病診治，包括學[illegible]庭之急救及診療，

五，衛生教育，以組織[illegible]生隊爲主，

上列各項工作詳細辦法，見[illegible]學校衛生實施方案，[illegible]

安度賜保命（ENDOSPERMIN）

請索閱說明書
樂利化學師藥房發行
上海郵政信箱第二二三號
各大藥房均有出售

幸勿以身殉烟
戒烟良藥　黑海星
南京　上海　華安大藥房　經售　均有

小格廣告
國醫　劉公鉅
推拿專科　徐希濤
手相　相家　超半仙
立消凍瘡紙
靈藥治痔　痊癒收費
不注射　不開刀　不用電　不掛線
負責戒烟毫無痛苦
內外科兒科花柳科
達三醫院

中國人應用中國貨
華德牌
發光明　電費省　不怕震動
彈簧燈絲
各大電料行均有出售
上海華德工廠出品

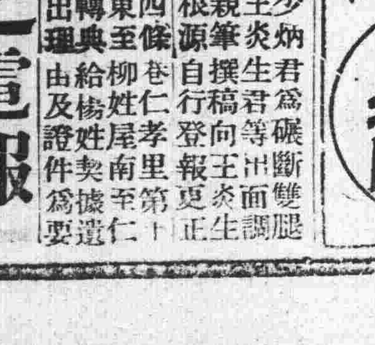

陳根源啓事

李汝寅等土地登記啓事

南京電報局無法投遞之電報

第十七期　每逢星期日出版　主編者徐悲鴻
通訊處：南京光華門內大光路七十一號轉

藝術副刊

悲鴻

埃奈爾 J.J.Henner（上）

呂斯百

在這半頁副刊寶貴的園地上，先來介紹埃奈爾似乎不是當今之急，不過徐悲鴻先生早就要我譯一篇埃奈爾傳，[illegible]埃奈爾在美術史上並不是開路大師，同時亦不在革命畫家的行列，他僅僅是

自畫像　埃奈爾作

一個法國阿爾薩史（Alsace以前曾割於德）的畫家，他繪畫的領域極小，僅僅是一個人體畫家，但是唯一的人體畫家，有着超越的意境和珠光燦爛的色彩，在當時沉晦惡悶的畫壇中，簡直是一點光明。

凡到巴黎的東方人，尤其中國人，不知何以一種吸引力，都喜歡去43 Avenue de Villiers參觀埃奈爾的美術館。（當然我也是其中之一）[illegible]素描二百十九幅，油畫四百四十幅。（據目錄）[illegible]

[illegible]少女（見插圖）[illegible]Léon Lhermitte[illegible]

T.-J. Henner歐奈爾生於一八二九年三月法國東部Belfort區Haut Rhin省Bernwiller鎮的一個村莊上，他父親是Alsace的農夫，有六個兒子，埃奈爾是第六個也最小的一個，所以為衆人所愛護，從未離開Alsace本鄉，在十二歲那年，他在Altkirch的一個公學做走讀生，每天去走路二小時，晚上回來。在這時他印象最深的要算他的畫教師Charles Goutzwiller的注意。[illegible]多出他[illegible]師的功勞。

[illegible]一八四四年七月，他曾跟Guetin學畫。Guetin死于一八四六年，[illegible]他就決定到巴黎，[illegible]巴黎有二位出名的[illegible]Heim和Drolling。[illegible]Alsace人，國家學院會員。後者對於後進[illegible]埃奈爾就去敲後者[illegible]有一張習作可以證[illegible]於Drolling畫室）。[illegible]Goutzwiller的勸告去魯[illegible]大幅的手法，他臨[illegible]Prudhon的「耶蘇的釘在[illegible]可以說埃奈爾的傑[illegible]精神沒有失去分毫。[illegible]rch的教堂中。[illegible]一個考試沒有結果[illegible]幾乎病了。有就回[illegible]休息近兩年。兩年[illegible]兩三個宗教上的題[illegible]的畫。有幾張像已[illegible]巴黎魯森堡美術館有[illegible]像完全是光的渲染[illegible]後作者盤桓在霍爾[illegible]很多影響。在他[illegible]完全的傑作：露其[illegible]使人感動的魔力有[illegible]trouvant le corps d'Abel（亞當，夏娃[illegible]尸身）這幅畫不似考試[illegible]作品，簡直出自名手的傑作！顯示着他將來的技巧，優雅的詩意為未來成功的先聲。

[illegible]留學的幾年是他最愉快[illegible]也辛勤苦幹，他一生養[illegible]中工作的習慣，一直到[illegible]，在緘默中專心研究，[illegible]的性情所絕對需要。常[illegible]油畫上的畫圖Enveloppe[illegible]細分析名畫中的畫法E[illegible]他們汎論古典作[illegible]對於融洽於金液中似的[illegible]究者。[illegible]Picard和帶神秘詩意，透[illegible]Eheber亦徘徊不忍去，[illegible]有在人面前提起自己和[illegible]心致志把理想用真形來[illegible]情和善從無疾言厲色。[illegible]奈爾崇拜拉飛羅簡潔雄[illegible]一切的畫家。殆一八六[illegible]翠深深地為初期古畫的[illegible]在文尼史又發見了色彩[illegible]末Parme那「肉色嬌豔」[illegible]把他感化了，他多年[illegible]來得的利用光作飽滿的[illegible]他了解結構如何雄厚，[illegible]觀察何等週詳，才能產生這「肉色嬌豔」！一八六二年他在Naples見了許多古畫和希臘古瓶，更堅決地定了簡潔的趨向，於是日積月累，焦慮熟思，完成了他最高理想和。在羅馬的法國美術院中是他思想和印象結合地；亦是他整個藝術觀念的孕育地。

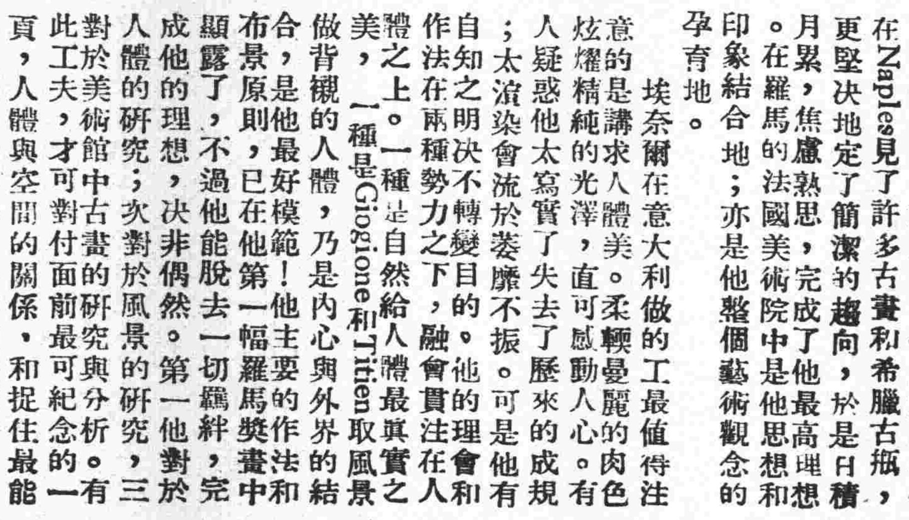

草上的少女　埃奈爾作

埃奈爾在意大利做的工最值得注意的是講求人體美。柔輭曼麗的肉色炫耀的精純的光澤，直可感動人心。有人疑惑他太寫實了，失去了歷來的成規；太渲染會流於萎靡不振。可是他有自知之明決不轉變目的，他的理會和作法在兩種勢力之下，融會貫注在人體之上。一種是自然給人體最真實之美，一種是Gigione和Titien取風景做背襯的人體，乃是內心與外界的結合，[illegible]他已能脫去一切羈絆，[illegible]決非偶然。第一他對於美術館中古畫的研究；次對於風景的研究；三對於人體的研究與分析，有此工夫，才可對付面前最可紀念的一頁，人體與空間的關係，和捉住最能使人感動的中心。（下期續完）

波蘭大音樂家帕台而夫司基

——鋼琴家作曲家兼波蘭首任大總統——

張沅吉

英國畫家Burne Tames為帕台而夫司基畫了一幅肖像，並且記了下面的話：『在倫敦的美貌青年帕台而夫司基，他的臉正是清秀而雍雅；看起來祇不過二十來歲的光景，當時我和他握了手正不願放手，這是昨天由友人Henschel帶他來這裏的；他手按着風琴鍵盤，口裏哼着那美麗的旋律，我在旁邊就拿起筆來替他畫像，這一瞬間的和諧的空氣，正足使人永遠不能望懷，可惜我的畫却糟了些呢！』

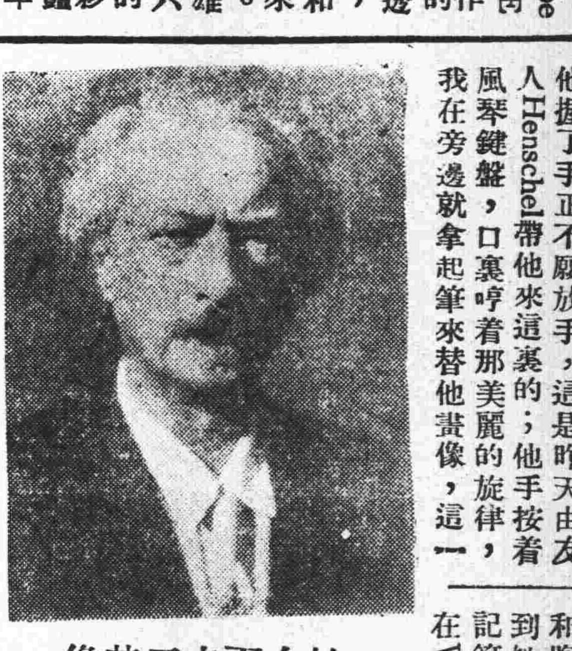

帕台而夫司基像

帕台而夫司基Ignace Tan Paderwski一八六〇年十一月六日生於波蘭的Kutilova，父親是忠厚的農夫，母親在他三歲時便是他的第一個鋼琴教師，此後又從各名師如Sowinski Tan otha Roguski Kiel Urban Essi Poff和Leschetizky等學習，他的音樂生涯的開端，是一八八七年先到奧國維也納舉行公開演奏，後來到法國巴黎是一八八八年，一八九〇年到英國倫敦，翌年然後離歐赴美國紐約。在他未去維也納之先，二十七歲的帕召而夫司基既得名師的指導，又能從自身下刻苦的勤練，一切基本技術的訓練幾乎成為日常的習慣了！當時在倫敦演奏，每一次演奏會從沒有少過一千金鎊的票款收入。名畫家Punch畫了一張漫畫，描寫帕台而夫司基坐在鋼琴前，四周圍由大批警察看守着，標題『警察為鋼琴家保護』下面再註着：『在聖傑姆斯音樂廳裏的鋼琴演奏會，必然的使全體聽衆在全曲告終時除拍掌表示欣忭外，一部份已衝過去包圍帕台而夫司基，把他高舉起來，這位大鋼琴家立刻顯示了他一生從沒有經過到的面紅和慚恧！』

帕台而夫司基榮受英后維多利亞的寵幸，我們可以從某一晚在Windsor宮裏所舉行的一次鋼琴演奏會裏知道，當帕台而夫司基被邀於某晚離開倫敦搭車來到Windsor已將九點鐘過了，華貴的女主人維多利亞英后早已派人恭候着他，接進來便安息在一所高大綠色牆壁的會客廳裏，四周圍陳設了很多的畫像，紀念照片等，一架大三角鋼琴斜角擺設在靠長窗的這邊，九點四十五分鐘到了，便是預定時間的前五分鐘，英后被擁簇在許多宮女中從門開着那裏緩步進來，第一個印象給英后維多利亞的正是平時在報上照片所見到的一樣，穿着黑色短禮服帕台而夫司基，勇敢的軀體，靈活的視線，不過英后預料着的還沒有那麼高大。伴陪英后同來聽賞這演奏會的是他最小的女兒Beatrice公主，和二三位貴顯的眷屬們，當帕台而夫司基彈完每一曲終，英后等總是報以熱烈的鼓掌和表示着無限地高興的情緒，並且總嚷着再繼續彈一曲，英后特別與高彩烈的向帕台而夫司基說：『有些是蕭邦的曲子，有些是修芒的曲子，還有孟檀爾伸的呢』？於是帕台而夫司基再繼續彈奏了孟檀爾伸的好些曲子，奏完後，英后用極誠懇的語氣告訴他：『當半世紀前孟檀爾伸曾被邀到這裏來為我們的前太后上鋼琴課的，並且也正是這一間富麗的綠色會客廳和這架大三角鋼琴呢！』在這和煦而優稚的演奏會後，英后便回息到她自己的寢宮裏，照例翻開她的日記簿，拿起了筆記着：『七月二號，在Windsor宮的綠色大客廳裏恭聆帕台而夫司基先生的鋼琴演奏，正是可以十分驚異的他是含有如許魔力和這樣微的敏感，我想他確實可以比擬當代大鋼琴家魯平希坦恩Rubinstein呢！他是多麼的年輕，祇不過二十八歲的青年哩！一種紅色有光的頭髮底下蘊藏着血色的面龐呀』！

此後，漫遊美國各地的波蘭青年在起初六個月中，曾舉行了一百十七次演奏會，獲益達九萬五千美金，後來第二次增至十六萬美金的收入，第三次更增至二十四萬八千美金，既有這驚人鉅量的收入，一般人總以為他是必然地形成了一位富家翁，其實正可佩服的是他將全部份款子都匯寄回波蘭準備為國家自由而奮鬥的一九一四歐洲大戰呢！這樣偉大的犧牲想值得提出來介紹的吧！戰後凡爾賽停戰和議，帕台而夫司基被派為波蘭代表，而他用各種不同的語言，努力為國家的利益在和議中闡明他們的意向，單這語言的成就，我們知道也是用功夫才得到的，同時無疑的他是大音樂家，熱血的愛國者，是大政治家，精通語言的外交家，和他的作曲等修養便在政務！他的努力進取而研究得的，像這樣的一位奇才造成今日樂壇上燦爛大師，確能和蕭邦彙為波蘭先後二大音樂家。

帕台而夫司基的鋼琴藝術，既不能由文字上描摹出，無論如何音樂的藝術非由演奏中得到實體的感覺是不變的定理；所以下關這裏我們略微提出一點於他的理論方面：第一帕台而夫司基是不主張在樂曲的節奏上應用絕對嚴格的時間，反過來說樂曲的原作者雖為發表他的作品的內容而在形式上有着時間節奏等的規定，可是演奏者要奏出這樂曲，同時加上演奏者本人的樂想和情感，不得不有他自身的時間以資順利地發揮他的情緒，帕台而夫司基曾明白指示：『音樂上沒有絕對的節奏』這句話，同時他說：『樂曲的時間和節奏的律動的規定固然無疑的是作曲家一件極重要的事，以表示通常樂曲的內容，但是演奏者不能便為樂曲的時間節奏而變成節拍機的奴隸！以失掉演奏者自身的靈魂和樂想』！第二點帕台而夫司基有他獨特的踏瓣法Pedaling，他的應用腳踏瓣足使增加他的演奏上表情的效果，他叫人家彈鋼琴，除掉用腦，用手指之外，還須盡量利用你的腳，一般人所忽略的每一腳踏瓣常常足使效果遜色，當每一樂曲上的F和P表情，除掉手指的力量外，腳踏瓣可操縱他的音響和音色的絕對權威，上列二點便是帕台而夫司基的鋼琴演奏理論。

通常帕台而夫司基每日練習的時間從沒有少過十小時以內，如果為練新的曲子的話，那末有時要延長到十六小時；現在他已經是七十四歲的高齡了，而放棄了所有的政治生涯和演奏生涯，隱居在瑞士名勝Riond Bossen Morges山谷的別墅裏，當歐戰後被推為波蘭第一任大總統，全波蘭人民所景仰的大政治家，也便是全世界好樂者所景仰的大鋼琴家呢！

鍵盤上的帕台而夫司基的手

更正

上期係第十六期，被手民誤排第十七期，特此更正。

最新出版
滌欽二十年詩編
周滌欽先生著　本報發行課代售
周滌欽君，博覽羣書，雅善文翰，尤邃於詩，為現代有血性有肝膽之一人，故發為詩歌，浩氣縱橫，[illegible]海辭紛陳，使人驚心動魄。今春值其四十生辰，朋友為刻其詩以壽，易君左先生撰序。各集均有當代名人題詩與作者插畫，美妙無倫。每冊特價洋八角，外埠郵費掛號一角。

中國政略學史
俞誠之先生撰　實價九角
此書為研究政治方略唯一之門徑，其中列舉政治手腕運用之方式五十三種，均詳細解釋說明其運用變化之方法，文字淺顯，圖式分明，凡有志政治外交活動之人物，均不可不讀。本報發行課代售

中華農諺
夏大山編著　每冊實價九角　外埠函購掛號郵一角三分
農諺初不過為平淡之言語，切合實際之法則，本此可以預測風雨晦明，愈傳愈久，愈久愈確，而成為農事經驗之結晶，為學農者之臂助，幷為復興農村之必要參考書。本書非特為氣候寒暑，旱潦豐歉，[illegible]本報發行課代售

中國社會
第一卷第二期已出版
「中國社會」為研究社會問題之刊物，係由中國社會問題研究會主編，於現代各種社會問題均有精闢之探討，出版以來，風行全國，現已出至第二卷第二期，內容尤較前充實，每冊大洋一角五分，外埠郵費加一。本報發行課代售

中央時事週報
第四卷第四十九期已於十二月廿一日出版

這一週
中樞的新氣象（滄波）
海會各代表聯合反日（炎）
英法和平方案發表（炎）

農業保險之組織與經營……王世穎
歐洲政局之新動向……丁作韶
日本進窺亞洲大陸的新門戶：羅津……吳明毓
凡勒拉統治下的愛爾蘭……張祿誠
法蘭西當前之難關……繼秋
美國需要一個海軍政策……張蕪君
西班牙政情之簡述……芷衡
一週間國內外之政治經濟……亮等
一週間之時事日誌……記者
學瓠……中央圖書館
（一）論評——德化李氏敦煌寫本目錄（續）
（二）事載——國內外文化消息十數則
（三）書訊——最近出版圖書目錄數十種
花隨人聖盦摭憶……秋岳
曾文正與李小湖同游秦淮　幷告涂朗軒勿禁歌船之用心　文正延攬人才與李文忠之將進酒　記大房山記雲水洞
贛省視察記（續）……劉慶科
捕魚紀事（續）……蘇龍

中央時事週報　每星期六出版　訂報處南京中央日報社發行課

定價表　二十二年七月重訂

訂購辦法	冊數	國內及日本	蒙古新疆西藏	香港澳門	國外
零售	一冊	五分			
預定半年	二十五冊	一元二角	一元九角	二元二角	
預定全年	五十冊	二元二角	三元八角	四元四角	七元

（報費郵費在內）

德文文法讀本
樓特全譯註
▲每冊實售一元五角（函購加郵五分）▲硬面精裝道林紙印▲函購掛號一角三分
本書為德國語言學家奧篤博士所著，已出十餘版，備受各國學校試驗成功，惟係用英文註釋，殊未適我國初學者。本社特全譯並詳加註釋，為學者謀捷徑，現已譯成中文本，為軍政部德文譯習所及中央軍校之用。
優待　凡初學對於本書內容有疑難之處，可直接函詢，負責答覆。特號全外國語學校（附郵二分）
南京中山路二一八號本報發行課代售

人事欄廣告

洋房召租
西華門四條巷四海里一號最新式三層樓洋房一宅，大小十間，四周空地，光線佳，俱設備電燈冷熱水，馬桶，電鈴等，請駕臨接洽看。該里向門房接洽，一週花木草地，浴室紗門紗窗俱全。

洋房召租
茲有鼓樓附近花園洋房一所，自來水電燈，廚房浴室，汽車間俱全，交通便利，一浴一廳六間，[illegible]接洽電話[illegible]

樓房選租
新建光華門外大中橋東四號新宅，樓房[illegible]間，洗澡房，紗窗，自來水，電燈，電話俱全，租金每月[illegible]，接洽[illegible]

聲明作廢
茲失南京交通銀行活期儲蓄摺一本，號數[illegible]，除登報聲明作廢[illegible]

選租
中山北路東門街寧波同鄉會北首四川路明德里新式三樓房，浴室衛生設備冷熱水電燈均全，俱用離三牌樓二小學四二八，近公共[illegible]

召租
坐落大石橋新安里洋房兩座，每座樓上下共六間，井水俱全，有井晒台，租價公道，天井[illegible]，有人領看。

洋樓選租
高等法院後馬路街三號座落立法院附近，洋樓一所[illegible]，客廳書房飯廳[illegible]臥室浴室[illegible]，有自來水電燈，[illegible]電話二三三四二

安徽銅陵汪達材啓事
本人於本月九日遺失[illegible]私章[illegible]，特此聲明作廢。

聲明
本人此次隨軍演習遺失中央軍校第八期學生證章一枚，除呈請補發外，特此登報聲明作廢。
步兵第一隊[illegible]

遺失
請中央軍校補發……遺失本校第十期學員證章……特此聲明作廢。
步兵[illegible]

存摺尋獲
遺失南京市民銀行[illegible]K201，K321號，已登報聲明作廢[illegible]

遺失聲明
茲遺失中國銀行活期存款摺一個，特此聲明作廢。

汪剛啓事
茲因[illegible]遺失[illegible]私章[illegible]，特此聲明。

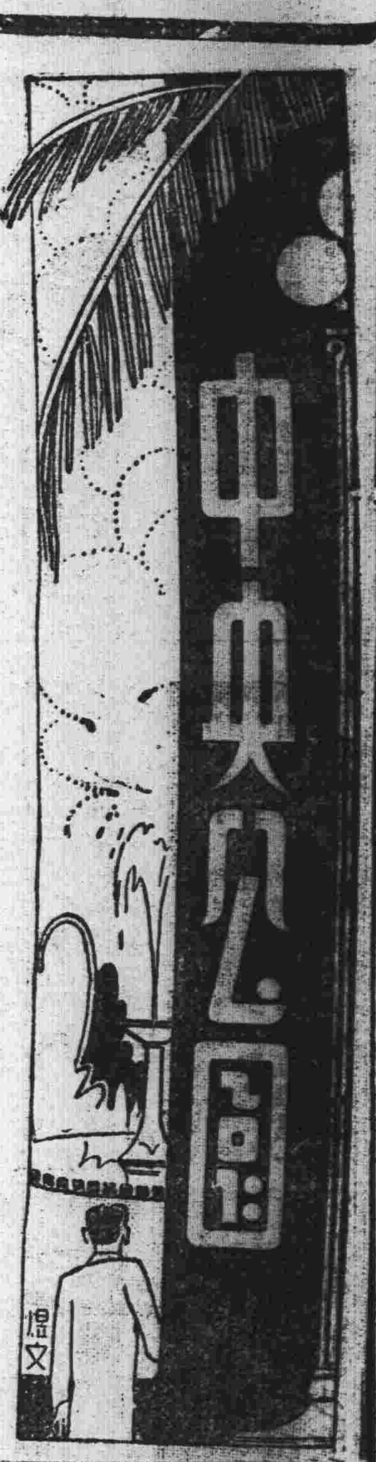

雪晴後的感想（木石）

「快雪初晴」，是王右軍帖中語，我從前有點不解，後來經過各種雪的境界，經歷得多了，然後才領略到雪後初晴的意味！

在未落雪前，陰霾的天氣，一定是陰沉沉地，沉悶得沒有一點意思，等到六出紛飛，玉龍下降，這一場漫天漫地的白雪，雖然是好看煞人，痛快煞人！

但是下了雪以後，把大地上的一切，統統都蓋起來了，風景雖然好，而氣候的寒冷，自然更要加上一倍！那時候如果是陰霾忽散，旭日當空，和煦的陽光，照下來，映着皚皚的白雪，分外覺得眩眼明，非惟不覺着冷，并且益顯出景色的豔麗！

這種境界，不是詩人覺察不到的，不到這個時候，他也不會覺察的，我常想寫點什麼來形容雪後放晴的心情，想來想去，才恍然於古人所以先得我心的了！

一個外國人在中國（露）

（四）[illegible]這位外國人遇着會裏要派他出差，如上什麼地方去考察水利，這一類的時候，他也常常帶着太太走的，他自己一切的待遇當然是優越的，反正一切都是公家出錢。

然而這位外國人，關于工作的情形如何，我們就無從知道，不過有時上午十點多鐘，我們還沒有去辦公。有時我們午睡已經醒來，看見他坐了汽車去辦公。他回家的時候，也不見得比普通人回來得遲些。

就大體說來，這一對外國夫婦住在中國實在太舒服。每個月要拿二千元左右的薪水，在生活程度這樣低的中國，他們眞是太適意了。我們這園子大概有六七畝大，在外國，做一個普通官吏，那兒住得起這樣大的宅子，那兒用得起這許多僕人，那兒能夠隨心所欲？然而現在他們在中國，別人做上兩年，掙的錢還不及他一個月的收入多。他每天隨便什麼時候到會裏去辦辦公，談談笑笑，抽抽雪茄烟，到每月月底，就有那麼許多錢送來。他在中國人面前可以儘量擺闊，儘量擺架子。錢太多，用不完，于是什麼地方都可以拿錢來欺人。他的錢是從那兒來的？老實說這些都是我們老百姓的汗血，我們老百姓供給他，用老百姓的汗血卻反而看見他在我們老百姓身上耀武揚威！（完）

羌戎考察記（本學）

△荒涼的村落

第三天清晨，我們從陡耳坪出發，因爲我想趕到茂縣，再折回理番，所以僅帶了一個新來的漢人老張替我背了很簡單的公文箱子，和一條被褥，與索囊仁清等約定了在理番會合。

今日直跑了五十七里山路，沿路刮着大風，沙石在空中飛舞，無情的向臉上拋擲，非常刺痛。我穿了草鞋走，腳也很痛。這一帶的路，一面靠山，一面臨江，既崎嶇，又危險。

去年（民國二十三年）的水災，將沿途的村落，農田，道路，人畜，冲刷了很多很多。一路全是荒涼的景象。

羅羌灣本來是有數家烟戶村落的，經過大水以後，廬舍爲墟，現在祇是一片光光的平壩；無數大石塊，由江底移上壩中；一棵百餘年的大樹，連根拔起倒在石上，老張指點着說那樹下從前有一家宿店呢。

路上好像不久發生過戰爭，險要處築着很多的堡壘；一排垛眼，在牆上窺視着路中的動靜；據說這是二十八軍和二十四軍在去年戰爭的遺痕。

●（圖爲被大水冲刷後的房屋）

高陽台（家慶）

（寄秋心姊白門）

疏砧籠烟，幽花掩月，舊遊記慣臺城。湖上秋來，波心冷到鷗盟。韶光容易拋人去，甚南朝燕燕鶯鶯。暗銷凝，脂水秦淮，流斷河冷。蔣山依舊天橫翠，只年時帝子，目極瑤京。北固樓高，於今又動邊聲。百年興廢尋常事，聽寒潮，嗚咽難平，莫沈吟，螺碧深杯，且洗愁襟。

浙東三日遊記（五）（克雷）

（冰壺洞飛瀑）

由雙龍洞出來，復賈其餘勇向後山邁進，一瀑身愈下愈大，飛沫四濺，鳴聲鏘鏘，正如一大幅水晶珠簾懸空掛住。從洞口折來的暗瀉光線透視過去，又似一大幅銀幕。轉到洞底瀑布後面，朝上看洞口進來的人，正如看銀幕初啓時鏡頭上的人物，實在可以說一句「蔚爲奇觀」。

走了三百餘步，即到了冰壺洞。冰壺洞像一隻葫蘆，入口極狹，愈走愈曲折，容積也更大。從前人來遊要以長繩繫于腰際，摸着牆壁爬下去，現經整理後，可循砌有階上下，盤旋而下。洞的中間有一瀑布懸空，自洞頂下垂，水源不知從何而來。

（朝眞洞）

在冰壺洞裏原爲十階濕滑不堪，倘一失足，恐即粉身碎骨，我們上下均戰戰兢兢，匍匐蛇行。及至出洞，素姊和我已疲乏不支。球如年輕，身體矯捷，復和鶴龠及楊君等買勇上朝眞洞一行，我們乃折回雙龍洞坐待他們午餐。後來球如告訴我朝眞洞是一層一層往上爬的，走的時候很吃力。並笑說幸虧我這胖子沒有去，去了恐怕氣都透不過來。北山雖然奇洞很多，但以此三洞爲最出名。三洞遊覽的方法各又不同：一是平進，一是由上盤旋而下，一是由下曲折而上。而奇麗的地方又復各不相同，眞足供幽人雅士的流連。

天明寨（三二〇）（恨水）

第二十六章 引敵入境騎虎莫下

到了館裏設聖案的堂屋裏，他是毫不客氣的，就在正中一隻椅子上安然坐着。於是吳光漢立在棹子前面，黃執中退後兩尺，汪孟剛更退後兩尺，一條鞭的排班站定。監軍瞪了大眼睛道：黃執中汪孟剛，你們現在都明白了嗎？我們在此地所要辦的事，和定好了的計策，吳弟想必是老早告訴你們的了。黃執中比汪孟剛聽明的多了，立刻答應：小弟都已知道了。監軍將警木一拍，喝道：汪孟剛，你爲何不答話。孟剛上前一步，躬身作了一個揖道：小弟禮當讓黃兄說了，才能開口。監軍點點頭道：這倒言之有理。汪孟剛，我告訴你，你既立志頂天，不可稍有二心。我現在派定二十名弟兄留在此地，幫你訓練隊伍，把這天明寨的大小妖頭，限期一齊除盡。至於多少日子可以除盡，現在我不說定，你是此地人，讓你自己斟酌，看你辦這件事，可以知道你頂天的心有假無假。至於吳弟和你說的計策，你若有不明白之處，可以再問吳弟。汪孟剛連說是是。監軍道：你現在且退，我和吳黃二弟，要商議天情。汪孟剛打了一拱，自退回臥室裏去。同時，這臥室門外，就有兩個伍卒，在那裏把守着。孟剛坐在屋子裏，想到吳光漢說的許多條計劃，好幾樣事，前是不忍在本鄉本土下手去辦的，是已經把天明寨形勢險要告訴給他們了。他們就認定了這雖是一點小小的癥毒，也不能放鬆，就決定了把這羣人剷除了才丟手。可

陶雲汀之政績（遜）

安化陶澍，字雲汀，道光中，官爲兩江總督。是時，成廟勵勤，曾文正以師傅之尊，直樞垣，承望風旨，凡條舉時政利弊者，輒挑剔其小疵，擬旨詰責，故盈廷咸婾阿取容，治道日趨骫骳，而漕運鹺綱，侵耗國帑，閣臣疆吏，禁不敢言。公蒞任後，銳意興革，百廢具舉，而正鹽筴，倡海運，尤力排浮議，以剗除積弊爲己任，部吏，漕督甚之，欲假他事以陷公。時大司農英和方爲上倚重，公乃密陳利害，求主持於內，於是英和具疏助之，有詔試辦海運，仍以南漕半數歸河運，漕督暨其僚屬，雖銜公刺骨，而卒無如之何。公既得英和助，整頓鹺綱，釐訂新制，淮南北鹽商，俯首聽命，而海運之所撙節，其數不貲。先是公以寒士起家，所歷艱辛困難之境，至不能堪，而益淬厲其志，年甫冠，補學官弟子員，自課綦嚴，夜則一燈熒然，宵分乃罷。庭前有巨石一，而平如砥，所夕出入履而過，常惕然自省曰：安得使我心如石邪？因署其室曰印心石屋。後公以江督乞假省墓，由贛入湘，道瀏陽，時左宗棠充書院院長，因獻以聯云：「春殿語從容，萬里家山，印心石在。大江流日夜，八州子弟，翹首公歸。」蓋印心石屋，宣宗嘗詢及以賜宸翰者，故宗棠及之。公見之大喜，左之受知於公，實自此始。

次韻和澄宇先生孤憤十二首（錄二）（潘壽田）

黯黯陰霾尚未開，中原風鶴久驚猜。憂時徒見唐衢泣，作賦難忘庾信哀。虎踞莫憑天塹險，鵾夷恐有怒潮來。桓桓將士知多少，誰是雄關蕩寇才？

輕紅塵土三千丈，欲植君心四照花。休遣綃風吹月墮，應流水惜年華。分形也屢痛窺鸞鏡，却手猶哀柱鳳琶，有願他時還合浦，明珠已失漫相誇！

滿人之「知恥學會」（灼灼）

清季拳亂之始，嘗任浙江督學寶廷（竹坡）之子伯福，會糾組『知恥學會』一時滿族中之青年份子，爭相加入，乃見忤於朝貴，清廷飭其岳聯元嚴加管束。伯福遂爲聯元陳說國情，及時局大勢，聯元深韙其言。拳禍既起，因本伯福之見，力陳拳不可恃，竟遭駢戮。伯福深慟其外舅之被禍，實由於己，嘆曰：『伯仁由我而死，寧忍獨生？』遂於聯軍入京之際，與其弟共仰藥死，臨絕，從容取筆寫兩詩曰；『衰衰諸王胆氣麤，竟輕一擲喪鴻圖。待看國破家亡後，畢竟書生是丈夫』，『薰蕕相雜恨東林，黨禍牽連覓陸沉。今日海枯見白石，兩年重謗不傷心。』

食品

妙機公司 中山東路新街口 電二一〇八五
華洋百貨罐頭食品 大減價
經濟餐每客六角 公司菜每客一元

冠生園 南京支店
△準備大幫▽
冬節禮品白帽蛋糕 釀酒花籃歐化盒裝 巧格力糖等以應 各界之需歡迎選購
楊公井國民大戲院隔壁

豆精 清潔衛生 補益滋養
元元代乳豆精廠 地址：獅子橋六十號 電話：三一五三八

北平 義源乾鮮菓行
蜜餞果脯 南北鮮菓 美味醬菜
地址 太平路大行宮口

房屋設計 磚瓦

家庭衛生器具
本社新自歐洲運到大批浴缸抽水馬桶面盆下身盆等式樣新穎物美價廉欲裝者請撥二二一九八七電話即派員前來接洽
金陵房產建設社 中山東路二一五二號

便宜地產出售
福星營造廠吳大廷啓 兼理繪圖建築
地址淮清橋西三七三號電話二二四七四轉

印刷機銅模等廉價出售
有十六頁印刷機一部德國二部八頁一部洋搖輪紙刀一部楞二號三號四號五號新鉛字鑄字機一部各號四副鉛字數百磅數千磅均擬特別廉價出售欲購者請向太平路花牌樓容寶照相館接洽

衣帽

都錦生
美的禮品 冬將至 君欲送禮乎 請至本行選購 定使受者歡迎
地址太平路門帘橋 電話二三二〇六號

北平德聚昌 皮貨
本號新由北平運到大宗細毛皮貨及男女大衣皮料紫貂水獺無一不備貨色優美定價從廉歡迎各界仕媛參觀比較不勝幸甚
駐京地址 白下路 大成旅社內

醫學
德醫袁精九主治內外科
花柳專門
唱經樓西街 同濟診病所

黃灼如診療所
主治 外科專門 耳鼻咽喉 痔瘡特殊療法 花柳白濁
上午十二時前祇收號金二角
所國府路二一一號電話二三五四六號

感謝良醫花柳專門高煥然先生
鄙人不愼染患白濁四載遍醫無效後悉友人王君患橫痃重症經高先生兩次治愈余往就診果然即日見效約兩星期斷根始知先生不但白濁聖手凡一切花柳外症根不針刀見效神速無出其右且無痛苦並負斷根實花柳病之救星也感惠之餘特登鳴謝患者盡往一試門診上午九時至十時下午二時至六時診金一元出診五元貧寒外酌減診所本京成賢街後面雙井巷七號 感謝人唐立六謹啓

義務 花柳夜診
（時間）每日下午六時至九時
（主治）新久梅毒急慢性白濁及一切副作病
（療法）用最新有確切效驗之方法洗滌尿道是採用高壓點滴法至於各項靈效注射藥品無不預備齊全以便對症施用
（收費）號金診金免收藥資收半往週
（設備）特備人工太陽燈高射手術電療
附告 本院備有波電流大號紫外線病室以便住院療養
濟生療養院謹啓 地址龍王廟電話二二八二五

法國里昂大學醫學博士 蔡時椿
主治：內科外科婦孺科皮膚花柳科
診所中山路興業里廿五號（新街口） 電話二一七一七

醫師袁懷青專治一切眼病
眼科專門
（市政府西首邊）傳華診所

馬應龍眼藥
專治砂眼及各目病
北平老牌
總店北平西河沿 分店南京 城內白下路一六七號 下關大馬路西首

省三醫院
統治內外花柳各科 並設電療部檢查部及清潔病室 包戒鴉片 女醫接生
院址浮橋 電話二二三二二

國醫張友之
醫理精通家學淵源統治內外各症 門診上午八時至下午四時 診金一元 出診四元 急症隨時出診逾時另議 半貧送診 診所現遷洪武路小火瓦巷二十二號 電話二三〇三四
介紹人 鈕永建 蕭吉珊 蔡勁軍 章鴻春 謝履 吳大鈞 正倫

專門痲木不仁 筋骨疼痛 半身不遂
國醫歐陽伯康 遷移中正路第八條巷一號
金針濟世 傷寒瘟疫雜症 種氣疼小兒急慢驚風 胃腹各

韓奇逢
婦科聖藥
主治，婦女經血百病，趕前錯後，行經腹痛，心忙心跳，白帶過多，子宮寒冷，久不生育，
定價每盒五元 每打五十元 贈送婦科必讀
南京白下路二九五號 韓奇逢公司

白濁專門
本所專治新老白濁 日斷根 取費便宜 時間上午九時至下午六時
地址三元巷二十號 輔雲診療所

白敬宇眼藥
▲主治▼ 沙眼、炎眼、紅白雲翳、羞光畏明、迎風流淚、眼癢昏花、
▲華南總店南京朱雀路十三 電話二三一一五
分行上海白下路昇平橋 電話二一一〇五

楊拯診所
花柳電療檢查 淋濁梅毒根治
備有透熱電電離電解各電機尿道鏡等專科器具及膀胱鏡等檢查器診斷及化學血清檢查各種驗血等手續確治療合理時間晨夜不拘
診所石板橋泰山坊電話二二二二九 分診所朱雀路

女醫師程立卿
專治婦科 精醫不孕 老手接生 擅理難產
醫務所楊公井國民戲院對面
電話 日二三一四六 夜二三二〇八

敬送方
遺精早洩不育等症 並贈靈藥一分 此方專治腎虧腦弱 照方配服立愈神效 各界取者請函索上海 施濟春堂謹啓

留日牙醫陳淑娟
林森 孔祥熙 朱家驊 丁超五 于右任 鈕永建 陳公博 曾仲鳴 介紹
院址國府東首漢府街十五號

華北名醫張燕塵 精通氣功按摩術專治胃病
女醫侯婉琪

洋廬花園
承辦庭園設計 代客栽植花木 發售鮮花盆景 製紮花圈花籃 結婚花彩花球
門市部華僑路口北首中山路一〇七號 電話二三七〇
場址三牌樓洪廟十一號 電話四一八六七

女界花
婦科聖藥
主治婦女經血百病，趕前錯後，行經腹痛，寒冷白帶，心忙心跳，久不生育，諸病每有特效
定價每盒一元六角
本京各大藥房均有出售
珠江路四〇七號 洪武街金城藥房

公共拍賣行
創自光緒念肆年
逕來各大公館委託本行代拍大宗新舊器物，花草木像私火爐地氈銀箱鋼琴屏風古玩，勿失良機，類物品目繁多，價極廉凡欲購者，顧客概所歡迎，貴處有物委拍不計佣金
總行址 鼓樓東 電話 三一一〇五號

贈券
美國剪券附洋一元三角當寄奉 美國眞14K金鋼筆一枝 自來水筆甲種華盛頓牌一枝 高等鉛筆六打 每人限購 上海五馬路九福公大樓四海書社

冬令唯一補品
亞美新鮮牛肉汁 日送一瓶 每月四元
亞美新鮮童雞汁 日送一瓶 每月十二元
逐日由上海快車運京 不取送力 南京總經理 建康路黑廊街 電話二一四〇〇 永益貿易行